PRESENCIA

MATUTINO FUNDADO EL 28 DE MARZO DE 1952
AÑO XXIII- No. 5.802- LA PAZ, BOLIVIA, MARTES 30 DE JULIO DE 1974- 14 PAGINAS- $b. 2.00

Declaración del Canciller

Bolivia no acusó a las FF.AA. de la Argentina

..El gobierno boliviano en ningún momento acusó al gobierno de la República Argentina ni a sus Fuerzas Armadas de intervenir en asuntos internos de Bolivia, dijo ayer el Canciller de la República, Gral. Alberto Guzmán Soriano, al referirse a la reacción que hubo en el país vecino a raíz de la información dada por el Ministro del Interior, Cnl. Juan Pereda Asbún, sobre lo afirmado por un dirigente político de oposición de que sectores militares argentinos apoyaban al ex-Presidente Alfredo Ovando Candia.

El Ministro de Relaciones Exteriores confirmó que el gobierno argentino había planteado una reclamación al gobierno boliviano en torno de esa supuesta acusación y anunció que, a nivel de Cancillerías, nuestro gobierno dio una respuesta explicativa a la Argentina.

El Canciller Guzmán Soriano recapituló ayer, ante periodistas, el origen del malentendido con el país vecino.

El pasado miércoles, el Ministro del Interior, Cnl. Juan Pereda Asbún, denunció que había sido desbaratado un complot subversivo de la extrema izquierda, con participación de algunos militares dados de baja. En la oportunidad, el Ministro Pereda Asbún dio lectura a una carta que dijo había sido interceptada al jefe del Partido Demócrata Cristiano, Benjamín Miguel, fechada en Asunción, en la que informaba a los organismos de dirección de su partido sobre las condiciones en que se realizaban las actividades políticas de hombres y grupos en el exilio, en Buenos Aires.

En la carta, Benjamín Miguel señala su sorpresa por la presencia del ex-Presidente Alfredo Ovando Candia en Buenos Aires, con quien sostuvo una conversación. Ovando Candia le manifestó que no tenía intenciones de ocupar un cargo en Bolivia y que lo que le interesaba era la unión de los bolivianos.

Sin embargo, agregó que el Gral. Ovando tuvo conversaciones con otros exiliados, a quienes aseguró "que tenía el apoyo y respaldo de las FF.AA. argentinas para ocupar la Presidencia a fin de salvar a Bolivia de la penetración y ocupación brasileña. Para lo cual contaba con este apoyo incondicional y también dentro del ejército nacional".

El Canciller Alberto Guzmán Soriano expresó que el Ministro del Interior se concretó a dar lectura a la carta de Benjamín Miguel, sin formular comentarios ni acusaciones contra el gobierno argentino o sus Fuerzas Armadas. Dijo que esta explicación está contenida en la nota de respuesta a la reclamación argentina.

El Ministerio de Relaciones Exteriores emitió, al respecto, la siguiente declaración horas después de la conversación que ayer sostuvo el Gral. Guzmán Soriano con periodistas:

"El señor Ministro de Relaciones Exteriores y Culto, Gral. Alberto Guzmán Soriano, en relación con la publicación de una carta proveniente de un exiliado político boliviano, ha dirigido a su colega Alberto J. Vignes un cordial mensaje en el que le asegura que el señor Ministro del Interior de Bolivia no ha formulado ninguna declaración alusiva a las H. Fuerzas Armadas de la República Argentina. La mención se origina en la citada comunicación, de comprobada autenticidad. El Canciller boliviano testimonia también al Canciller Vignes, que la referencia a las Fuerzas Armadas argentinas de ninguna manera es compartida por el Gobierno de Bolivia.

La Paz, 29 de julio de 1974.

- CONTRATO DE OPERACIONES.- En el despacho del Ministro de Minería ayer se suscribió el contrato de operaciones con la firma italiana AGIP especializada en la prospección y explotación de minerales de uranio.
En la fotografía el Gerente-Apoderado de AGIP Dr. Manuél D'Agnolo, al centro el Ministro Cnl. José Antonio Zelaya y a la derecha el Contralor General de la República Paul de Palacios.

Contrato con empresa italiana

Búsqueda intensiva de minerales radiactivos

..Bolivia e Italia han quedado desde ayer asociadas en una de las operaciones más complejas del sector minero: la búsqueda de minerales radiactivos y su explotación inmediata en caso de encontrarse yacimientos comerciales. Tal asociación permitirá a Bolivia despejar lo que hasta ahora es sólo fuente de especulaciones, es decir establecer el verdadero potencial de nuestro país en esa importante riqueza natural. Al mismo tiempo, de resultar exitosos los trabajos exploratorios, que se iniciarán próximamente, el país contará con una nueva fuente no sólo de ingresos, sino con una base energética que cada vez cobra mayor importancia, como es la proveniente del uranio.

ORIGINAL CONTRATO

Aquella asociación quedó sellada con la firma de un "contrato de operaciones", la primera experiencia en el mundo en lo concerniente a minerales radiactivos, por el cual la parte contratante -la empresa AGIP, del grupo estatal ENI (Ente Nazionale degli Idrocarburi), se compromete a correr con todos los gastos de exploración en un área extensa, que abarcará parte de los departamentos de La Paz, Oruro, Potosí, Chuquisaca, Tarija y Santa Cruz. En los primeros dos años de los cuatro que fija el contrato para la fase exploratoria, AGIP deberá haber invertido no menos de dos millones de dólares. Sin contar esos cuatro años, el período total de duración del acuerdo será de 20 años.

La firma del convenio, que abre las puertas de las reservas fiscales del país para el ingreso de "capitales de riesgo", para localizar yacimientos mineralógicos radiactivos, se realizó a las 16.30 en el Ministerio de Minería y Metalurgia. Las partes involucradas en este contrato son dicho ministerio, que estuvo representado por su titular, Cnl. José Antonio Zelaya, el Director Ejecutivo de la Comisión Boliviana de Energía Nuclear (COBOEN), Teniente de Navío e Ing. Alberto Sáenz Klinsky, y AGIP, representada por su gerente, Ing. Manuel D'Agnolo.

El ingreso de AGIP a operar en Bolivia dará lugar a una de las actividades técnicas y financieras italianas más importantes en el país y podrá constituirse en el primer eslabón de varios otros proyectos que empujen los planes nacionales de industrialización. En el caso de los minerales radiactivos, la parte más compleja, donde se requiere de una tecnología sofisticada, radica en el desarrollo y explotación de los yacimientos y no precisamente en su localización. Y es en esta parte donde los conocimientos de AGIP en este tipo de trabajos se considera fundamental.

PRIMEROS TRABAJOS

Es probable que los primeros trabajos exploratorios comiencen a realizarse a más tardar en cuatro meses con la prospección aérea y terrestre. Fundamentalmente, las áreas preseleccionadas abarcan algunas zonas de Corocoro, Lípez, Tarija y San José de Chiquitos, a las cuales algunos estudios atribuyen características que hacen presumir la existencia de depósitos uraníferos.

Para cada fase de actividad, la AGIP utilizará también personal boliviano que se unirá al italiano y procurará, en lo posible, servirse de todas las compañías bolivianas que se adecúen al tipo de trabajos que desarrollará, como transporte terrestre, aéreo, helicópteros, logística, perforación, etc. Las estructuras técnicas y humanas de COBOEN serán básicas en la labor de la AGIP, lo mismo que las de otras instituciones especializadas en servicios técnicos y científicos, estudios de laboratorio y otros.

RECUPERACION DE LAS INVERSIONES

Sólo en caso de descubrimiento de yacimientos comercialmente explotables -eventualidad que es considerada con optimismo tanto por AGIP como COBOEN- la empresa italiana ejercitará su derecho de recuperar las inversiones que hubiere realizado. Posteriormente se establecerán fórmulas para dividir la producción, aunque en principio se ha hablado de que, a mayor riqueza del eventual yacimiento, mayor será la participación boliviana, y viceversa.

Una Junta de Control compuesta por dos miembros de AGIP y dos de COBOEN tomará las decisiones para llevar adelante la operación.

(Pasa a la página 8)

Proceso contra Nixon hace subir las materias primas

..LONDRES, Jul. 29 (AFP) - Las dificultades que enfrenta el Presidente Richard Nixon como consecuencia del escándalo de Watergate, dieron hoy nuevo impulso a la especulación sobre el oro, la plata y la mayoría de las materias primas.

El oro, ya muy firme a finales de la semana pasada, volvió a progresar hoy en todos los mercados europeos, a veces en forma considerable.

En Londres en la segunda cotización oficial del día -por la tarde- la onza del metal precioso subió a 157,50 dólares tras rebasar por la mañana la cifra de 150 dólares, por primera vez en un mes.

Se trata de un nivel más elevado desde el 17 de junio.

El viernes la onza de oro cerró a 149,5 dólares mientras que el miercoles pasado se cotiaba aún en torno a 143 dólares.

El mercado londinense del oro recuperó la actividad de sus mejores tiempos: según los comisionistas las órdenes de compra procedieron hoy principalmente de América del Norte.

- TANQUE SOVIETICO,- Lima, 29 (AP).- Por primera vez desfila un tanque T-55 de fabricación soviética durante los festejos de la independencia de Perú. Cuba es el otro país latinoamericano que tiene este tipo de armamento militar pesado de construcción soviética. (Radiofoto AP)

Inexorable marcha del proceso contra Nixon

Comisión camaral aprobó el segundo artículo acusándolo formalmente de "abuso de poder"

..WASHINGTON, 29 (AP) - Ampliando sus acusaciones formales contra el Presidente Nixon, la Comisión de Asuntos Judiciales de la Cámara de Representantes aprobó esta noche el segundo artículo para el juicio político del presidente, acusándole de mal uso del poder a través de las agencias federales del gobierno.

El voto fue de 28 votos en favor y diez en contra. Siete republicanos se unieron a 21 demócratas en acusar a Nixon de ordenar o condonar el espionaje electrónico, la investigación privada de las declaraciones sobre impuestos de una serie de personas y otras actividades "que violan los derechos constitucionales de los ciudadanos".

La mayoría compuesta de miembros de ambos partidos, fue mayor que la del sábado por la noche cuando la Comisión aprobó por 27 votos a favor y 11 en contra el primer artículo que recomendó la destitución de Nixon por obstruir la justicia en el encubrimiento del escándalo Watergate.

El tercer adicional en apoyo del segundo artículo provino del representante Robert McClory, de Illinois, segundo miembro republicano en jerarquía de la Comisión.

La Comisión dispuso un receso inmediatamente después de la votación hasta las 10 horas de mañana martes.

SEGUNDO ARTICULO

El segundo artículo, en su nueva redacción, fue presentado ante la Comisión por el representante demócrata William L. Hungate. El texto incluye cinco cargos detallados y la conclusión de que:

"En todo lo anterior, Richard M. Nixon ha actuado de modo contrario a la confianza que se ha depositado en él como presidente y ha socavado el gobierno constitucional con grave detrimento a la causa de la ley y la justicia, y con perjuicio manifiesto para el pueblo de los Estados Unidos".

Los cargos afirman que Nixon:

—Actuó personalmente y por medio de subordinados para obtener del Fisco informaciones confidenciales de impuestos sobre ingresos;

—Empleo de modo impropio a la Oficina Federal de Investigaciones y al Servicio Secreto al ordenar o autorizar la intercepción de llamadas telefónicas en casos no relacionados con la seguridad nacional;

—Estableció la llamada unidad de los plomeros, "financiada en parte con fondos derivados de contribuciones a la campaña (reeleccionista)", y éstos, a su vez, "utilizaron ilegalmente los recursos de la Agencia Central de Inteligencia".

—Pretirió la aplicación fiel de las leyes "al no actuar cuando supo o tenía razones para saber que sus subordinados más cercanos se habían tomado iniciativas para impedir o frustrar investigaciones legales por entidades ejecutivas, judiciales y legislativas debidamente constituidas" que investigaban el Caso Watergate;

—Abuso del Poder Ejecutivo al interferir con la FBI, con el Fiscal especial del Caso Watergate; con la División Criminal del Departamento de Justicia y con la CIA "a fin de impedir de manera corrupta la administración procedente y debida de la justicia".

Se espera que se aprueben aún nuevos artículos para el encausamiento político del Presidente Nixon por negarse a acatar las órdenes progresionales de entrega de cintas y documentos, por el bombardeo secreto que dispuso contra Camboya y por las irregularidades que según se alega cometió al presentar su declaración del impuesto sobre la renta personal.

Estos nuevos artículos serán debatidos mañana cuando la Comisión celebre su sexto, y quizá último, día de debates por televisión.

En esta ocasión, los propugnadores del encausamiento de Nixon, rechazaron fácilmente las maniobras de los defensores de Nixon y no hubo la tensión que se evidenció en los debates que precedieron a la aprobación del primer artículo.

"No es nada grato tener que destituir a un presidente", dijo el representante Jack Brooks, demócrata por Texas, pero "es esencial destituir a cualquier presidente que amenace con destruir nuestro sistema".

El representante David Dennis, republicano por Indiana, uno de los más encarnizados defensores de Nixon, dijo que el segundo artículo, caso de estar respaldado por los hechos, sería más importante que el primero, "pero, aquí no tenemos realmente pruebas", declaró.

- DEBATE.- Washington, 29 (AP).- Peter W. Rodino, Presidente de la Comisión Judicial de la Cámara de Representantes, durante el debate sobre juicio político al Presidente Nixon. (Radiofoto AP)

El Consejo de Reformas se posesiona hoy

El Consejo Nacional de Reforma Estructurales será posesionado a las 20 horas de hoy, en una ceremonia que se cumplirá en el Palacio de Gobierno, para aplicarse de inmediato al trabajo que le ha encomendado el gobierno para proponer las reformas estructurales que serán sometidas a un referéndum popular como etapa previa la constitucionalización del país.

Los nombres de los treinta miembros que integrarán ese Consejo Nacional, hasta anoche, estaban en consideración del Presidente de la República según declaró el Secretario General de la Presidencia y Presidente al mismo tiempo del mencionado Consejo Edwin Tapia Frontanilla

La invitación del gobierno fue formulada no a organizaciones, sino a personas vinculadas con todos los sectores nacionales. El Consejo Nacional de Reformas Estructurales estará integrado por representantes cívicos, uno por cada Departamento...tres representantes del sector laboral, una representante de las mujeres de Bolivia un ex-ecombatiente, un representante de los empresarios privados tres representantes campesinos los restantes miembros serán expertos en ciencias sociales y representantes de partidos políticos.

Según explicó el Dr. Tapia Frontanilla, ninguno de los miembros del Consejo Nacional asumirá compromiso político alguno, salvo aquellos que ya se encuentra políticamente definidos, no existiendo otro compromiso que con la nación para estudiar y resolver los problemas del país.

En sus deliberaciones y reuniones de trabajo, habra una absoluta libertad para plantear ideas y formular proposiciones en el seno del Consejo, no se utilizará el sistema de voto, sino que habrá un consenso general para anotar alternativas y proposiciones sobre cada tema.

Los miembros del Consejo Nacional tendrán facilidades de acceso a toda información que requieran y el gobierno los declarará en comisión en sus fuentes de trabajo y lugares de actividad públicos o privados a fin de evitarles perjuicios Esos miembros serán ademas rentados.

Para el estudio de cada tema, se organizarán comisiones de trabajo divididas a su vez en subcomisiones por especialidad,

Morales dice que profesionales no integrarán CONARE

La Confederación de Profesionales de Bolivia declinó la invitación que hiciera el Dr. Edwin Tapia Frontanilla, para que la entidad participe con una terna en el Consejo Nacional de Reformas Estructurales.

La información fue proporcionada por el Dr. Manuel Morales Dávila, quien manifestó que luego de haber analizado la invitación del Dr. Tapia Frontanilla, se acordó declinarla y no enviar la terna al Consejo.

Morales Dávila expresó que las razones fundamentales para haber declinado la invitación, son que al no haberse dictado la amnistía política, no están dadas las condiciones para estudiar reformas constitucionales y estructurales con la participación de todos los sectores del país y con la paz y tranquilidad que se conseguiría con la amnistía.

Añadió que el hecho de enviar una terna para integrar el consejo, significa una tácita aceptación al referéndum que vendrá posteriormente. Morales Dávila dijo que no rechaza de plano un referéndum, pero tampoco quieren aceptarlo sin reflexion, puesto que habría que considerar si es constitucional o no y si es históricamente aceptable o no.

Finalmente, el Presidente de la Confederación de Profesionales, dice que de acuerdo al decreto supremo que crea el Consejo de Reformas Estructurales, es el Presidente de la República el que designa a sus miembros, en consecuencia estos no representan a las distintas entidades, por ello, terna se crearía una situación ambigua, puesto que legalmente el colega designado no representaría a la entidad, pero en los hechos comprometería su posición.

Sigue la tensión greco-turca

..GINEBRA, SUIZA, 29 (AP) - La conferencia tripartita de paz para Chipre entró esta noche en un receso, tras las acusaciones griegas de que Turquía "negocia a punta de pistola".

La conferencia de los países garantes de la independencia chipriota -Gran Bretaña, Grecia y Turquía- preparó un programa de paz casi completo para la isla mediterránea.

Pero el canciller griego George Mavros dijo en entrevista exclusiva con The Associated Press que el acuerdo había sido rechazado por el gobierno turco del Primer Ministro Bulent Ecevit.

Otros delegados confirmaron la noticia.

En su papel de mediador, el canciller británico James Callaghan aplazó la conferencia para permitir "una noche de reflexión". El receso también dará al Secretario de Estado norteamericano Henry Kissinger una oportunidad de entablar contacto con Ecevit, según fuentes de la reunión.

"Turquía se niega a adoptar un compromiso de retirar sus tropas según lo resuelto por el Consejo de Seguridad de las Naciones Unidas", dijo Mavros. "Han adoptado una posición de negociar a punta de revólver".

Miembros de la delegación turca encabezada por el canciller Turan Gunes rehusaron invitaciones a explicar su posición.

Mavros admitió que la situación actual es "sumamente crítica", como consecuencia de la negativa del gobierno turco a suscribir el acuerdo virtualmente completado en Ginebra tras cuatro días de gestiones diplomáticas ininterrumpidas.

"Esto demuestra la debilidad de la Organización del Tratado del Atlántico Norte (OTAN) para prevenir un conflicto entre las naciones miembros", comentó. "Por lo tanto planteo un interrogante de cómo la OTAN será capaz de reaccionar en el caso de agresión exterior".

El ministro griego, prisionero de la junta de Atenas hasta hace dos meses, dijo también que la negativa expresa de Turquía a retirar su fuerza invasora despreció una exhortación del Consejo de Seguridad de las Naciones Unidas.

"En ese sentido importa una grave crisis de moralidad sobre toda la comunidad internacional", sostuvo.

- MANIFESTACION.- Lisboa, 29, (AP)- El Presidente de Portugal Antonio de Spinola, con un libro y el Primer Ministro Vasco Goncalvez, derecha frente a la cámara, se presentan hoy brevemente durante una manifestación pro-gobiernista frente al palacio presidencial Belem. (Radiofoto AP)

El Portugal independizará al territorio de Guinea-Bissau

..LISBOA, 29 (AP) - El primero de los tres territorios portugueses de ultramar que obtendrá la independencia será Guinea-Bissau, declaró hoy el presidente Antonio de Spinola.

En una breve entrevista por televisión dijo que desde un comienzo los planes del movimiento de las fuerzas armadas y del gobierno provisional resolvieron considerar primero el caso de Guinea.

"Después que terminemos con Guinea, volveremos nuestra atención a Mozambique y Angola", dijo Spinola.

El general de 64 años anunció el sábado que Portugal estaba dispuesto a comenzar conversaciones definitivas para la proclamación de la independencia de los otros territorios africanos, "porque éstos parecen ahora estar preparados para emprender su propio camino y elegir su futuro político y administrativo".

Preguntado cómo se llevaría a cabo los procedimientos de descolonización en cada uno de los territorios, Spinola respondió: "Esta es una pregunta muy difícil. Cada territorio es un caso aparte. Cada uno debe tratarse por separado. Por lo tanto, es difícil establecer etapas generales en el proceso de descolonización".

Spinola dijo también que no tenía dudas de que Portugal retendrá sus lazos amistosos con las tres nuevas naciones una vez que se oficialice su independencia.

"Pienso que será posible. Incluso ya no es secreto para nadie que hemos mantenido estrecho contacto con el pueblo africano, y que muchos africanos han tomado parte en la lucha colonial como miembros de las fuerzas armadas portuguesas. Puedo asegurar que Portugal permanecerá siempre estrechamente vinculado con las nuevas naciones africanas", afirmó.

El semanario "Avante", órgano del Partido Comunista portugués, publica hoy una edición especial y expresa júbilo por la decisión de Spinola.

"En la vida de los pueblos hay momentos que condicionan todo el destino nacional", dijo.

"Para Portugal, ha llegado uno de esos momentos. Es exactamente el que estamos viviendo ahora, con el reconocimiento del derecho para que los pueblos de Guinea, Angola y Mozambique procuren su autodeterminación e independencia".

Pasos iniciales del Senado para juzgar a Nixon

..WASHINGTON, 29 (AP) El Senado dio hoy su primer paso para prepararse para un posible enjuiciamiento de Presidente Nixon.

Los senadores aprobaron hoy sin debate una resolución presentada por los jefes de los dos partidos ordenando a la Comisión de Reglamento del Senado que estudie todas las reglas y precedentes con respecto a los procedimientos para el juicio.

La Comisión ha de informar al Senado el primero de septiembre.

La resolución fue presentada y adoptada inmediatamente después que los senadores Mike Mansfield y Hugh Scott, dirigentes demócrata y republicano, se reunieron por casi dos horas.

Instituciones orureñas denuncian presiones para aplicar un decreto

ORURO, 29 (PRESENCIA).- Dirigentes de entidades cívicas han denunciado la existencia de presiones por parte de algunos personeros de la recién creada entidad GEOMIN, para lograr que se integre a este organismo, el Instituto de Investigaciones Minero-Metalúrgicas.

GEOMIN fue fundada mediante decreto supremo No. 11571, determinando su fusión en ella de GEOBOL, COBOEN e IIMM, entidades que funcionaban independientemente. El aludido decreto ha sido vehementemente impugnado en Oruro, cuyas instituciones cívicas, laborales y universitarias se encuentran en emergencia, pidiendo su derogatoria.

RECONOCIMIENTO.- La Alcaldía de Quillacollo entregó pergaminos de reconocimiento a los meimbros de "Amigos de las Américas", por su participación en la campaña antisarampiosa.

La disposición gubernamental ha quedado en suspenso mientras una comisión estudie la conveniencia o inconveniencia de la mencionada fusión; sin embargo, en Oruro hay criterio intransigente para no aceptar que el Instituto de Investigaciones Minero-Metalúrgicas integre GEOMIN, ante el temor de que sus funciones sean subalternizadas y, finalmente, sus oficinas ejecutivas trasladadas a la sede de gobierno, como ya ha ocurrido con otras reparticiones estatales,con base de operaciones en esta ciudad, pero dirigidas por frondosas burocracias instaladas en otros distritos.

Wálter Acevedo Montalvo y Antonio Camacho Camacho, miembros del Consejo Consultivo de entidades cívicas, sindicaron al gerente de GEOMIN, José Guillermo Torres,- "inconsultamente nombrado en ese cargo por el ex-Ministro de Minería, Raul Lema Patiño, arguyendo como razón fundamental que el ingeniero Torres tiene influencia en los círculos sociales de La Paz" de estar ejercitando esas presiones.

Afirman que el ingeniero Torres, "semanas atrás estuvo en Oruro y pretendió una división entre los trabajadores, al ofrecerles ilusoriamente mejores sueldos y algunas otras ventajas, extremos que, como era de esperarse, fueron enfáticamente rechazados, ya que lo contrario habría significado una traición a Oruro".

Acevedo Montalvo y Camacho manifestaron en nombre de las instituciones cívicas orureñas: "No admitiremos que nuevamente se pretenda engañarnos y, por lo tanto, declaramos que Oruro no permitirá el intento velado de lograr la fusión del Instituto de Investigaciones Minero-Metalúrgicas, al recientemente creado GEOMIN, y por lo tanto, reiteramos la vigencia del estado de emergencia".

Camacho señaló que el Comité de Defensa de los Intereses de Oruro promoverá una asamblea general, con objeto de nombrar una comisión para que gestione una entrevista con el Presidente de la República y plantearle personalmente el problema del IIMM y otros que aquejan a Oruro, "ya que, por eso que se denomina burocracia, nuestros anteriores planteamientos, ni siquiera han sido conocidos por él".

REUNIONES

Entre tanto los ingenieros y técnicos del Instituto de Investigaciones Minero-Metalúrgicas, a partir de mañana, iniciarán una serie de reuniones, con objeto de considerar el problema creado por el Decreto Supremo que funda GEOMIN.

Ya con anterioridad, trabajadores y técnicos del IIMM hicieron conocer su oposición a la referida medida estatal. Extraoficialmente, se dijo que ese criterio no ha variado y se lo mantendrá, no obstante las presiones que han empezado a ser movidas.

Cochabamba

Piden la institucionalización de la Federación de Maestros

COCHABAMBA, 29 (PRESENCIA).- A tiempo de rechazar sindicaciones, los interventores integrantes del Comité Ad Hoc de la Federación de Maestros Urbanos explican a través de un documento, las razones por las que piden a las autoridades correspondientes la pronta institucionalización del organismo de los docentes de este departamento.

"Frente a la total desorganización sindical, por no tener un organismo que defienda los intereses del magisterio dice el documento, ha sido constituido el Comité Ad Hoc en base a cuarenta y cinco delegados de diferentes establecimientos de la capital y provincias que forman el comité consultivo, habiendo sido llevados además diez delegados que componen el comité ejecutivo, el que está formado por dos delegados del ciclo medio, dos de intermedio, dos de básico y cuatro de provincias".

Asimismo, reiteran que el objetivo fundamental del Comité Ad Hoc es lograr la institucionalización de la Federación "en razón a que desde el año 1971 ha sido intervenida por elementos que representan a organismos políticos y gubernamentales que más velaron por sus intereses personales y partidistas".

De otra parte, recuerdan a los profesores de base que durante el tiempo de la intervención, los maestros han sufrido una serie de perjuicios por "manifiesta negligencia de parte de los dueños de la Federación", citando entre ellos el retraso en la cancelación de haberes, la no cancelación de categorías, no pago de nuevas creaciones no devolución del descuento inconsulto en pro de damnificados del Beni, indiferencia ante el problema de Sacaba, no tomar en cuenta la inamovilidad docente, distribución de cargos por prebendas políticas y otras arbitrariedades.

Advierten a sus colegas a no dejarse sorprender por ninguna otra organización que pretenda revisar estatutos de la Federación, por cuanto ese hecho dicen es atribución privativa del congreso.

Finalmente, los integrantes del Comité Ad Hoc de la Federación convocan a una reunión la que se llevará a cabo mañana, con el objeto de ultimar detalles para lograr la democratización del organismo docente del distrito.

Austeridad en los festejos del 6 de Agosto en Cochabamba

COCHABAMBA, 29 (PRESENCIA).- Por recomendación del Presidente de la República, el programa de festejos de las fiestas patrias en esta ciudad se ceñirá a un marco de austeridad y sobriedad, así lo anunció el prefecto del departamento.

Milivoy Etorovic informó que las actuaciones en homenaje al aniversario patrio que tradicionalmente se celebraban, serán suprimidas en atención a las recomendaciones del jefe del estado.

Informó que los programas del 6 de Agosto, como de la efemérides departamental, "se realizarán dentro de un marco de austeridad absoluta". Anunció por otra parte que en coordinación con autoridades de Educación, se estudia la posibilidad de fijar la asistencia al desfile escolar únicamente de un curso por cada establecimiento.

Esta situación será formalizada en el curso de los próximos días. "con el fin de aminorar los gastos de los padres de familia, especialmente de los que tienen varios hijos en planteles escolares".

El programa general de las fiestas contempla hasta ahora actuaciones de carácter social, cultural, artístico y principalmente actos cívicos.

Protesta de mineros de Potosí contra maestros nacionalistas

POTOSI, 29 (PRESENCIA).- El Sindicato Minero de Empleados de la Empresa Minera del Cerro Rico, dependiente de Comibol, emitió un enérgico voto resolutivo condenando la organización de una entidad de "maestros nacionalistas".

El voto resolutivo, en su primer considerando, con las firmas de Manuel Hernández, Luis Tejerina y otros, expresa que bajo los auspicios de Comibol y bajo la batuta de Alfredo Aguirre se ha efectuado en La Paz una reunión nacional del 4 al 5 del mes que corre "con la finalidad de cumplir las funciones de quinta-columnistas y soplones de turno".

Finalmente, luego de cuatro considerandos, en sus partes resolutivas el Sindicato de Empleados de la EMUCP, expresa:

1ro.- Condenar enérgicamente estos eventos traidores y pedir la expulsión de Comibol del Dr. Alfredo Aguirre y al mismo tiempo declararlo traidor a la causa de la clase trabajadora.

2do.- Censurar a los altos personeros de Comibol comprometidos con la reunión de provocación de los mal llamados maestros, enemigos de los trabajadores.

3ro.- Reiterar enfáticamente nuestra línea de conducta clasista y lucha intransigente por nuestros intereses y la defensa de la Federación de los Trabajadores Mineros de Bolivia.

4to.- Felicitar en forma fraternal a todos los maestros de nuestro distrito por haberse mantenido alejados de los trajines antiobreros de los mal llamados maestros.

Finalmente, los dirigentes Manuel Hernández, Luis Tejerina, Victor Leytón y Julio García, declararon que "enviarán notas a las altas autoridades de Comibol exponiendo su desacuerdo por la organización de instituciones que pretenden dividir a la familia minera".

CAPITALES UNIDOS LIMITADA

pone en conocimiento de la opinión pública que el

Sr. JOSE LUIS SERRANO REYES

ha cancelado íntegramente en la fecha la deuda que tenía por la inutilización accidental de un vehículo.

La Paz, julio 26 de 1974

La Gerencia

EMPRESA NACIONAL DE TELECOMUNICACIONES

ENTEL - BOLIVIA

LICITACION INTERNACIONAL

PRESTAMO BID 328/ SF-BO

SISTEMA DE ALTAS FRECUENCIAS

- SUB-PROYECTO "D"

La Empresa Nacional de Telecomunicaciones, ENTEL-BOLIVIA, convoca a LICITACION INTERNACIONAL con objeto de contratar la provisión de equipos, materiales, herramientas, repuestos y servicios de supervisión técnica para complementar el Sistema de Altas Frecuencias, Sub-Proyecto "D" del Plan Nacional de Telecomunicaciones de Bolivia.

El Sistema de Altas Frecuencias estará formado, básicamente, por equipos HF-ISB existentes en Bolivia y los que serán adquiridos en la presente Licitación.

El sistema consiste en la instalación de enlaces de radio punto a punto, en la banda de 3 a 30 MHz, para conectar las ciudades de Sucre, Potosí, Trinidad, Cobija, Camiri, Riberalta, Guayaramerín, Vallegrande, Villazón, Yacuiba y Puerto Suárez con La Paz y Santa Cruz y, a través de estas terminales y de la Red Troncal de Microondas, con otras ciudades del país y del exterior.

Podrán participar en la Licitación, compañías proveedoras de Bienes y/o Servicios pertenecientes a los países miembros del Banco Interamericano de Desarrollo, BID, de acuerdo a lo establecido en el Pliego de Licitación.

Los Términos y Condiciones de Licitación y las Especificaciones Técnicas estarán a disposición de las firmas interesadas a partir del día 30 de Julio de 1974, previo pago de $b. 1.200.00 o su equivalente en Dólares Americanos, en la Oficina "Personero del Contratante" de ENTEL, Edificio Petrolero, Planta Baja, Avenida 16 de Julio N° 1616 La Paz-Bolivia.

Las propuestas se recibirán hasta la hora 18:00 del día 10 de Octubre de 1974, en la Oficina "Personero del Contratante" y serán abiertas el mismo día a la hora 18:30 en reunión de la Junta de Adquisiciones de ENTEL.

La Paz, Julio de 1974.

NUEVO TE HEPATICO AMANCAY EN BOLSITAS

Fórmula vegetal

LIMPIA EL HIGADO LA VESICULA BILIAR Y LAS MANCHAS DE LA CARA

Distribuye en La Paz: JOSE MUÑOZ Tels. 54550 y 26960

CONGRESO.- La foto corresponde al acto de inauguración del VII Congreso de Juventudes del MNR, cumplido el último fin de semana en Potosí. Las autoridades del Departamento, junto a dirigentes nacionales de ese partido, presidieron el acto.

Banco Nacional de Bolivia se propone dinamizar operaciones

COCHABAMBA, 29 (PRESENCIA).- Con recomendaciones de fomentar el desarrollo integral, a través de una política crediticia renovada y planes de trabajo de mayor alcance, concluyó ayer la reunión de ejecutivos del Banco Nacional de Bolivia.

Los gerentes y administradores del Banco, en declaraciones a la prensa, expresaron su propósito de ampliar y agilizar las operaciones bancarias en las diferentes agencias del país, con el fin de respaldar en forma positiva las fuentes de financiamiento para el desarrollo.

Durante el desarrollo de la reunión, se dictó un curso intensivo sobre Cartas de Crédito Comercial.

El Gerente General del Banco Nacional, Alfredo Bacón, reveló algunos aspectos y objetivos de la reunión, señalando que se ha revisado la política de organización y operaciones "para darle una mayor agilidad a nuestra labor".

"Queremos acondicionar nuestra política para coadyuvar en forma efectiva al desarrollo del país" enfatizó Buchon, agregando que el Banco tiene necesidad imperiosa de vincularse con todas las regiones del país, a través de la creación de nuevas oficinas, tal como se hizo recientemente en Sermejo, dijo que asimismo se pretende modernizar los servicios en favor de las regiones.

Anuncian huelga empleados de la Caja de los choferes

ORURO, 29 (PRESENCIA).- El Primer Ampliado Nacional efectuado en esta ciudad, a fines de la semana pasada, por delegados sindicales de la Caja de Seguridad Social del Chofer, declaró en estado de emergencia a sus afiliados, hasta el 30 de agosto próximo, reclamando el pago de pesos 300 mensuales que, de acuerdo a convenio, les adeuda esa entidad desde enero a la fecha.

En el ampliado, presidido por David Delgadillo, también se echaron las bases para la creación de la Federación Nacional que agrupará a los organismos sindicales de la Caja del Chofer.

Asistieron a la reunión, por La Paz, Lucio Dávalos Alcocer; Roberto Jordán Dick y Juan Cabrera; por Tarija, José Iturri Camacho; por Santa Cruz, Pastor Nuñez Hurtado y Roger Ramírez; por Sucre, Bernardo Alvarez Macías; por Trinidad, René Castro; por Oruro, David Delgadillo y Freddy Andrade; por Cochabamba, Freddy Ferrufino; por Agencia Regional Oruro Antonio Ajata Vargas.

RESOLUCIONES

En el comunicado expedido por los asistentes a la reunión se hace saber a los co-Directores de la Caja del Chofer las siguientes resoluciones adoptadas en su transcurso:

1.- Reconocer la buena voluntad que han demostrado para solucionar en buena forma los problemas económicos que atingen a la clase trabajadora de la Caja de Seguro Social de Choferes.

2.- Declarar en estado de emergencia, en escala nacional, hasta el 30 de agosto del presente año, para que hasta esa fecha se efectúe el pago del incremento devengado de enero a julio, en proporciones racionales, caso contrario, a partir del 2 de septiembre, se entrará en una huelga general en escala nacional.

3.- Nominación del comité ad-hoc de la Federación de Empleados de la Caja de Seguro Social de Choferes, la misma que ha sido integrada de la siguiente forma: Secretario General, Lucio Dávalos; de Relaciones, Juan Cabrera; de Hacienda, David Delgadillo; de Actas, Roberto Jordán; Vocal, René Ibañez Castro.

4.- La realización de un Congreso Nacional que se llevará a cabo en la ciudad de Cochabamba, el 14 de Septiembre de 1974.

5.- Plena vigencia de la Federación de Trabajadores de la Caja de Seguro Social de Choferes".

INSTITUTO BOLIVIANO DE CULTURA HISPANICA

Conferencia de su Señoría, el Encargado de Negocios de España, don José Manuel Paz Agüeras, sobre el tema:

"ESPAÑA E IBEROAMERICA ANTE LA ILUSTRACION".

Se efectuará el martes 30 de Julio a horas 18.30 en el local del Instituto, Avenida Arce 2468 esquina Plaza Isabel la Católica.

La Paz, Julio de 1974.

R.R.P.P. N° 164/74

UNIVERSIDAD MAYOR DE SAN ANDRES

DIVISION DE INFRAESTRUCTURA
FACULTAD DE TECNOLOGIA
DEPARTAMENTO DE ELECTRICIDAD Y ELECTRONICA

CONVOCATORIA A PROPUESTAS N° 006/74

Se convoca a las firmas Industriales, Importadoras y/o comerciales inscritas en la Cámara de Industria y Comercio, a presentar propuestas para la provisión total o parcial de:

EQUIPO ELECTRONICO Y ELECTRICO

PARA el Departamento de Ingeniería Eléctrica y Electrónica de la Facultad de Tecnología de acuerdo al pliego de especificaciones que los interesados podrán retirar de la Oficina de Infraestructura (Avenida Villazón N° 1995), previa presentación del Comprobante de Pago al Tesoro Universitario de $b. 400.-

Las propuestas se presentarán con todas las formalidades de ley, en sobre cerrado y lacrado, acompañando boleta de garantía de un monto correspondiente a $b. 100.-, más el 5 por mil del valor total de la propuesta, hasta horas 18 del día viernes 30 de agosto de 1974, en la Secretaría de la Dirección General Administrativa de la U.M.S.A., Avda. Villazón N° 1995.

La Paz, 26 de julio de 1974.

Ing. Gerardo Velasco Téllez — JEFE DE LA DIVISION DE INFRAESTRUCTURA

V° B° Dr. Fernando Valle — SECRETARIO GENERAL DE LA U.M.S.A.

CORPORACION BOLIVIANA DE FOMENTO

CONVOCATORIA A PROPUESTAS

Rectificando la convocatoria publicada el día 21 de los corrientes, de conformidad a la Resolución Suprema No. 173412 de 28 de junio de 1974, se invita a las firmas importadoras legalmente establecidas en el país a presentar sus propuestas para la provisión de los siguientes vehículos:

3 automóviles Sedán
2 vagonetas de 6 a 8 asientos
2 camionetas, cabina chassis

El Pliego de Especificaciones será proporcionado en la División de Administración de Empresas (4to. piso), previo pago de $b. 50.-

Las propuestas deberán ser presentadas en la Asesoría Legal de Corporación Boliviana de Fomento, hasta hrs. 18 p.m. del día 16 de Agosto del presente año.

La Paz, julio 23 de 1974

Fue recordada en Potosí autonomía universitaria

POTOSI, 29 (PRESENCIA).- En el paraninfo de la Universidad Tomás Frías de esta ciudad, se realizó un acto en recordación de la Autonomía Universitaria.

En el acto participaron el Rector, un representante de los catedráticos, un dirigente del Sindicato de Trabajadores Administrativos y un personero del Comité Interfacultativo.

Jaime Delgadillo Schulze, Rector de la Universidad, expresó que "a la autonomía hay que entenderla y practicarla en sus verdaderos alcances y hay que superar la falta de coordinación que existe en las Universidades entre sí".

Asimismo, Delgadillo se refirió al proceso de institucionalización en las Universidades y a la participación que le corresponderá tanto a los estudiantes, al profesorado y a todos los miembros de la comunidad universitaria.

En nombre de los docentes habló Augusto Revilla, catedrático de Ciencias Sociales, quien sostuvo que "hay que emancipar a las Universidades del centralismo absorbente. Es ineludible -dijo- que el estudiante se coloque dentro de un proceso y que no sea sólo un almacenador de conocimientos".

"Nadie debe eludir su responsabilidad", manifes
Revilla, añadiendo q
"autonomía significa la muer
de los privilegios".

Juan Medinaceli, Secreta
Ejecutivo del Sindicato de T
bajadores Universitarios ind
a su turno que las circunstanc
sectarias y partidistas h
hecho grave daño a
autonomía y que todos deb
preocuparse por recuperar

PROTESTA

Hernán Díaz Sossa,
representación del Con
interfacultativo, pronunció
discurso prolongado, en el
hizo reseña histórica de có
surgieron las Universidades
papel que vinieron cumpliend
lo largo de los siglos.

"Hoy se nos da la op
tunidad de emitir nuestro
de protesta por pegarnos
autonomía". "En los
tudiantes está viva la autono
aunque ésta se halle muer

Más adelante, Díaz Sosa
jo que "debe haber una c
petencia entre las
versidades, primero en el pa
luego en el continente". "
ello -puntualizó- la autono
tiene que crecer en cada uno
nosotros y el estudiante, con
capacidad crítica, tiene
expresar sus ideas y su mar
de pensar".

EXPOSICION.- El Liceo Técnico Ignacio Prudencio Bustillo de Sucre presentó una exposición de los trabajos realizados por las alumnas durate el primer semestre.

CONSEJO NACIONAL DE EDIFICACIONES ESCOLARES

"CONES"

MINISTERIO DE EDUCACION Y CULTURA — MINISTERIO DE URBANISMO Y VIVIENDA

2a. CONVOCATORIA N° 4/74

En vista de no haberse presentado el número de proponentes requeridos por ley, por disposición de la Dirección Ejecutiva de CONES, se Convoca por 2da. vez a las Empresas Constructoras de 1ra., 2da., y 3ra. categoría a presentar propuestas con las formalidades establecidas en el Decreto Ley de Licitaciones y Contratos de Obra N° 10120 de 2 de febrero de 1972 para la ejecución de la siguiente obra:

COLEGIO "LINDEMAN" - LA PAZ

Esta obra se realizará con fondos del 1% "Plan Nacional de Edificaciones Escolares" (Gestión 1974).

Los planos, especificaciones y demás documentos del Contrato, pueden adquirirse de las oficinas de CONES (Av. Camacho, esquina Loayza - Edificio del Banco Boliviano Americano, pisos 10 - 11 y 12) previo pago de $b. 1.000.-

Las propuestas deben presentarse de acuerdo a lo establecido en los Arts. 19, 20 y 21 del mencionado Decreto Ley N° 10120 en el Departamento de Licitaciones de CONES, hasta horas 18 (6 p.m.) del día 16 de agosto de 1974.

La apertura de propuestas tendrá lugar en presencia de los interesados en la reunión de Junta de Licitaciones de CONES, el día 21 de agosto de 1974 a horas 10 a.m.

La Paz, julio 26 de 1974.

Arq. Raúl Hurtado de Mendoza
JEFE DEL DEPTO. DE LICITACIONES

V°. B°. Arq. Freddy Mariscal T.
DIRECTOR EJECUTIVO DE CONES

Guia Profesional

Médicos

Dr. ALFREDO RAMIREZ T.
CIRUJANO UROLOGO
Estudios Universidad de Chile. Especialista en Cirugía y Enfermedades: Riñones, Vejiga, Próstata. Genitales, infertilidad, venéreas.
Av. Camacho 1377. Teléfonos 57219-64817. Consultas 10 - 12 ; 17 - 19.

DR. ALBERTO MARIACA VALDEZ
MEDICO CIRUJANO
Medicina interna. Esp. Gastroenterología, estómago, intestinos, apéndice, hígado, vesícula biliar, páncreas, etc. Transtornos de la nutrición Consultorio Plaza Venezuela 3er. piso (Edificio Sobima). Altos O.K. de horas 14 a 17.
Teléfonos: Consultorio 20837 Domicilio 23832.

TRUMATOLOGO- ORTOPEDISTA.- ESPECIALIZACION: BRASIL, EUROPA.
DR. CARLOS MUÑOZ A.
Atiende niños y adultos. Fracturas- Rayos X- Deformidades, de nacimiento.- Mano, heridas, cicatrices.
CONSULTORIO:
Ayacucho 208, quinto piso de 14 a 19 horas.
Sábados de 9 a 12 teléfonos 52265 domicilio 43075-20461.

DR. LUIS SEA
MEDICINA INTERNA
Broncopulmonares. Tuberculosis, gastrointestinales. Venéreas en todas sus formas. Consultorio y domicilio. Evaristo Valle 157. Atención permanente Tel. 42465.

Dr. ANIBAL RIVERO DELFIN
MEDICO DE NIÑOS
Especializado en Londres Santiago de Chile - U.S.A. Consultorio Av. 16 de Julio 1456, Edif. Sobima 3er. piso. Teléfono 55745.
Domicilio Urbanización San Miguel J-26-Teléfono 83629. Casilla 3601.

Dra. SONIA OCAMPO DE BALLESTEROS
GINECOLOGIA
Obstetricia. Estudios universitarios Brasil. Especialización CENTRO MEDICO NACIONAL MEXICO.
Consultorio Edificio Asbún nuevo Yanacocha esquina Mercado 1er. piso 106 Tel. 20062 - 43429. Horas 14:17.

DR. RIGOBERTO MENA M
Odontólogo espe...alista Catedrático Cirugía Bucal UMSA.
Cirugía - Prótesis - Rayos X, complicaciones, de la extracción dentaria, Cirugía de los terceros molares. Fracturas y traumatismos de los maxilares. Tumores y mal formaciones maxilares.
Consultorio: Av. Camacho esquina Loayza Edificio Saenz 6° piso oficina N° 5, casilla 2307. Teléfonos: Consultorio 27636, domicilio 42706

DR. GUILLERMO SU...
TEJADA: Cirujano U...
Riñones Vejiga, próstata...
tales masculinos, etc. Me...
esquina Yanacocha (fren...
Edif. Asbún 1er. piso. Ate...
de 8 a 20).

DR. JORGE LIENDO
GINECOLOGO- Es...
lidad Universidad de M...
Prenatal, partos, Hemorra...
Esterilidad. CANC...
Consultorio: Ayacucho ...
Scala, 7o. piso, consultas ...
hs. Teléfono Const. 56695.

Abogados

ESTUDIO JURIDICO MEDINA MIGUEL
Asesor Jurídico y trá...
legales en general. Gest...
atención personal es...
Potosí 376 1er. piso ofic...
asilla 2296. Teléfono 2847...

Notario

GUALBERTO RODRIGU...
NOTARIO DE FE PUBL...
Asuntos del ramo, escri...
protocolizaciones, testame...
protestos, poder...
legalizaciones, apertura d...
bros etc. SERIEDAD ...
TUALIDAD EFICIEN...
Dirección Mercado N°...
Frente a Casa Grace Tel. ...
Dom. 26072.

PRESENCIA

Director: Huáscar Cajías K.
Sub-Director: Renán Estenssoro A.
Gerente: Armando Mariaca V.

Rudo golpe contra la libertad de expresión

La expropiación de los principales diarios del Perú constituye un rudo golpe contra la libertad de expresión, uno más en esta nuestra América donde aquélla ya se encontraba, en muchos casos, restringida.

Esta es la conclusión a que tenemos que llegar inclusive después de haber leído las explicaciones oficiales que el gobierno del vecino país ha hecho conocer para cohonestar su actitud y seguramente para prevenir la reacción mundial que había de producirse. Al leer tales explicaciones, se advierte que son las usuales en estos casos cuando se pretende encubrir una realidad destructora con promesas o teorías que ya sabemos adónde conducen.

Lo peor de todo es que no se trata de un caso aislado sino de un eslabón más dentro de una cadena que demuestra que la revolución peruana, recibida con muchas esperanzas y, en parte, como un modelo de lo que podrían hacer otras naciones, ha comenzado a perder sus características progresistas que incluyen necesariamente el respeto a la libertad, muestra ya resquebrajaduras y presenta flancos débiles para que retornen los tiempos que deberían ser sobrepasados en bien de nuestra América.

Debemos anotar que la acción represiva contra los medios de comunicación no oficiales o no favorables al gobierno no es de ahora. Lo que sucedió antes demuestra que este golpe final no es sino culminación de otros que, al no haber conseguido sus objetivos, no dejaron abierta más que la vía de la "expropiación". Ha habido, por ejemplo, huelgas prohijadas por las autoridades dentro de los diarios indóciles a las directivas oficiales; clausuras porque se "había falseado la verdad" o se habían incluido algunas palabras desagradables; exilio por vía administrativa de los periodistas remisos, etc. Es decir, toda una campaña a cuya luz tiene que ser interpretado lo que recientemente ha ocurrido. Agreguemos un hecho fundamental: se han conocido públicamente las discrepancias que hubo dentro de la propia Junta peruana con motivo de la libertad de expresión.

No se ha de llegar ahora a una mayor democracia, a que la mayoría de los sectores puedan expresarse. Eso es lo que se dice que se hará, pero no lo que ha de ocurrir en realidad. Para demostrarlo está el hecho de que los nuevos directores son interventores nombrados por el gobierno y adictos a él; eso no sucederá, desde luego, en los diarios que ya eran favorables a la posición oficial. Si se quería ampliar el número de sectores que tuvieran medios para expresarse, lo lógico no era quitar a unos para dar a otros, sino dejar a los diarios en su anterior sistema de funcionamiento y adquirir instalaciones para los nuevos; esto es tanto más evidente si se toma en cuenta que durante un año, los supuestos destinatarios de las expropiaciones, no podrán manejar por su cuenta los diarios: había tiempo y dinero para adquirir y poner en funcionamiento aquellas nuevas instalaciones, inclusive a precios más bajos y más modernas que las existentes: así se hubiera conseguido una auténtica mayor libertad de expresión.

Lo que ha ocurrido es que si antes había sectores reducidos que podían expresarse, ahora serán todavía más reducidos: sólo aquellos que son oficiales o que se inclinen a las directivas de las autoridades del momento. Eso ha sucedido en todos los lugares en que se han producido estas expropiaciones, para designarlas con un vocabulario oficial, aunque inexacto; ha ocurrido allí donde han regido sistemas de los que el peruano sostiene estar alejado, es decir, en las dictaduras de derecha y de izquierda extremas.

De allí nuestra posición de condena ante lo que se ha producido en la hermana república, con una advertencia: podemos no estar de acuerdo con la posición asumida en ella por algunos diarios, pero reconocemos invariablemente su derecho a expresarla. La libertad reconocida sólo a quienes están de acuerdo con lo que uno piensa es sólo un remedo de libertad.

No se llame, en estas circunstancias, a discutir principios -que nadie ha de cambiar ante unos cuantos discursos-. Será la realidad, por encima de las palabras, la que dará la base para el juicio que se emita; una realidad que no es por pesimismo que se califica desde ahora de dañina a la libertad y de contraria a los supuestos propósitos de admitir críticas cada vez más amplias.

Ya sabemos en qué concluye, cuando median medidas como la que comentamos, el derecho de crítica: Esta es admitida sólo cuando las autoridades se hallan de acuerdo con ella.

Responsabilidad por el aplazamiento de obras

Es bien sabido que nos hallamos en una etapa de inflación mundial, cuando el poder adquisitivo de las monedas desciende casi día por día, cuando lo que se tiene debe ser invertido a la brevedad posible, a menos que se busque aumentar costos de maquinarias, construcciones, mano de obra, etc.

Eso parece no haber sido tomado en cuenta por algunas de nuestras reparticiones oficiales. Lo que ha sucedido es que se han contraído créditos para obras a veces sumamente costosas. Pero, al no habérselas ejecutado a tiempo, los fondos conseguidos ya no alcanzan; los contratistas exigen reajustes que, dadas las circunstancias existentes, tendrán que ser concedidos a pesar de todas las reclamaciones y protestas que se presenten. Es decir, el país tendrá que endeudarse más de lo previsto para conseguir lo mismo. Se habrá desperdiciado la ventaja de endeudarse en tiempos de inflación. Este hecho elemental parece no haber sido visto por algunos funcionarios que tienen la responsabilidad de sucesivos aplazamientos.

Lo peor es que tampoco se advierte el propósito de acelerar trámites a fin de que el daño producido no sea cada día mayor. Se procede con la lentitud de siempre.

Son varios los casos que pueden citarse: ahí están la autopista a El Alto, el camino de vinculación entre Beni y La Paz, la construcción de una fábrica de papel en Santa Cruz, para no hablar de otros que aparecerán poco a poco.

No tenemos, en estos momentos, bases suficientes para acusar como culpables a tales funcionarios o reparticiones. Ha habido tentativas de cada uno de los presuntos culpables para echar la responsabilidad sobre otros, sin que se puede señalar quién o quiénes deben cargar con lo que ha sucedido.

Pero lo evidente es que las nuevas autoridades tienen que proceder con energía y rapidez para evitar males mayores. Hay que investigar qué ha ocurrido, para eliminar a los funcionarios incumplidos, para reorganizar las entidades que no han cumplido debidamente sus funciones y para advertir a otros que no se debe obrar con tanta ligereza cuando de por medio se hallan el progreso del país y fuertes responsabilidades financieras que quizá recaigan sobre varias generaciones.

El neocapitalismo y la minería privada

Por AUGUSTO CESPEDES.

Hace dos años, comentando en "Presencia" el libro de René Ballivián Calderón sobre "El futuro de la empresa privada", escribí que, desde un punto de vista antitético, coincidía con este notable economista a través de mis observaciones de cronista dilettante.

Yo había escrito, a mi regreso de la URSS, que "no hay que hacerse ilusiones (sobre la caída del capitalismo a breve plazo). Su decadencia puede durar muchísimo y aún, si admitimos la identidad de los contrarios, recobrar salud con la inyección del socialismo y la asimilación de nuevas formas de convivencia mundial. El capitalismo se inmuniza contra la revolución mediante **un positivismo empresarial** que prevé hasta una suerte de "socialismo" tonificante, una póliza de seguro de vida que consiste en invertir parte de sus excedentes a fin de integrar social y culturalmente a la clase trabajadora en la sociedad de consumo".

Reforzaba la premisa de Ballivián: "sombartiana, schumpeteriana y heilbroniana, de que el mundo vivirá todavía por mucho tiempo con un capitalismo reorientado y en lento proceso de evolución hacia una nueva realidad sociológica", añadiendo que el capitalismo en los países altamente desarrollados maneja la estrategia del "Estado de bienestar consolidado por la tecnoestructura, el automatismo, la incorporación del empleado y el obrero a la razón tecnológica, las relaciones públicas, el confort, los altos salarios, el control psicológico y la propaganda".

Pero, lógicamente, establecí también un distingo cuantitativo entre la potencialidad de la empresa imperialista -capaz de disponer de aquellos medios- y la impotencia de la empresa en un país subdesarrollado como Bolivia, cuyas masas no alcanzan ni al consumo mínimo. El porvenir previsto para aquélla se nutre precisamente de las economías semicoloniales, cuyas empresas, además de la dependencia objetiva, adolecen, según Ballivián, de un "alto grado de estratificación social y del preponderante papel asumido por las élites", preponderancia que tiene "la agravante de que su ancestro hispánico no sólo les negó una ética protestante enaltecedora de las vocaciones económicas, sino que, por el contrario, proyectó en ellas una actitud prescindente y aristocratizante, en manifiesta desarmonía con el medio social".

Este es el retrato de la tradicional minería de los "Barones del Estaño" imagen del ogro explotador y ausentista, sin sentido de solidaridad ni con los objetivos nacionales ni con los trabajadores, en fin, la bombilla succionadora de la riqueza y la sangre de los bolivianos, que denuncié en "Metal del Diablo".

Pues bien, aparte de la dependencia objetiva, queda siempre un margen de la voluntad para cambiar aquélla imagen, en armonía con el período revolucionario que viven los países semicoloniales.

Me refiero, como ejemplo, al anuncio publicado en los diarios por el directorio de **Estalsa Boliviana Limitada, International Mining Co. Avicaya Limitada**, sobre su decisión de otorgar "acciones de participación" a su personal de empleados y obreros "como un reconocimiento a la contribución prioritaria y efectiva del valioso e irremplazable elemento humano que presta sus servicios en las compañías".

Sobre el hecho plausible de que ese grupo minero dejó de pertenecer a la Grace -lo cual ya significa una liberación- es digno de mayor encomio que una empresa boliviana ensaye la conciliación dialéctica del capital y el trabajo en la labor minera, dando derecho a empleados y obreros en las utilidades y también el de ser informados sobre la actividad de la empresa.

No se trata, por cierto, de un "control obrero". Tanto la deformación que impuso al país la Gran Minería, como su estatizante heredera la Comibol (*), no han dejado más que igual pesimismo por ambas formas de explotación industrial. Con tales experiencias, una empresa privada moderna tiene que hacer otra formulación económica, congruente con el medio político y social para aspirar a un porvenir cuya legitimidad se asegure con el porvenir del país.

Este primer paso de la nueva política nacionalista empresarial de Estalsa y compañía, ojalá que inspire la mentalidad de todas las empresas que están en condiciones de aprovechar de la coyuntura para sentar las bases de un verdadero capitalismo boliviano, única réplica posible a la imposición extranjera y a la anarquía interior.

(*) - Nota.- De igual modo que el trust Patiño, Aramayo-Hochschild, la COMIBOL se constituyó en feudo impenetrable al Estado, donde se operaban misteriosas maniobras financieras que sólo casualmente se filtraban al público. Tal es el caso, entre los recientemente descubiertos, del arrendamiento de "Tihua-Mines" del grupo Acre-Bolivar en cuya rescisión -aconsejada por el suscrito- se había consumado un enorme negociado a la sombra de la autarquía. Me referiré a él en próximo artículo, con permiso del Sr. Director de "Presencia".- A.C.

Los militares y la revolución peruana

Por ROBERTO MIRANDA GUZMAN

II - ORIENTACION CONCEPTUAL Y DOCTRINARIA

Una vez conocidos los objetivos que persigue el régimen militar que gobierna el Perú, y su identificación como gobierno revolucionario, se debe descubrir cuál es el trasfondo teórico e ideológico que sustenta la Revolución Peruana, cuál su orientación conceptual y doctrinaria.

Antes digamos, en un análisis objetivo del subdesarrollo y la dependencia, que la raíz estructural de los grandes problemas que afectan a la sociedad peruana así como a otros países de similar situación, se originan en la doble e interrelacionada condición de socieadad subdesarrollada y sujeta a la dominación imperialista. No existiendo, por tanto, posibilidad de resolver ninguno de estos problemas capitales sin encarar las cuestiones fundamentales de la dependencia y el subdesarrollo. Expresa que "la dependencia como el subdesarrollo es un fenómeno pluridimensional. Se origina en la economía, pero de allí se proyecta sobre toda la vida de nuestras sociedades. Por eso reconoce fundamentales dimensiones políticas, culturales e ideológicas. Y por eso, la lucha antiimperialista, que es lucha contra la dependencia, no puede circunscribirse a una parcial aunque decisiva, dimensión económica, sino que tiene que librarse también en los campos de la política, la ideología y la cultura". Hasta el comienzo de la revolución nacionalista, el Perú fue un país sometido a la doble y paralizante presión del subdesarrollo y el imperialismo. Nadie puede negar este hecho incontrovertible. Y nadie debe asustarse con palabras. El imperialismo no es otra cosa que el dominio ejercido por el capital y la tecnología extranjeros sobre una sociedad de economía incipiente y larvaria. Es una realidad de la vida económica contemporánea, que debe ser reconocida y encarada como tal, que nos afecta profundamente como nación y que no deja de existir porque algunos pretenden ignorarlas. Y el subdesarrollo es fundamentalmente el conjunto de intensos desequilibrios en la distribución de todas las formas materiales e inmateriales de riqueza entre los miembros de la sociedad."

Para encontrar la respuesta a cuál es la orientación teórica que sigue este proceso, tenemos que remitirnos nuevamente a las palabras del jefe de la Revolución;

"Al iniciar este proceso de hondas transformaciones sociales y económicas, la Fuerza Armada fue muy clara en señalar, desde el primer momento, que habríamos de seguir un camino propio y por completo alejado de modelos y dictados foráneos. Indicamos la necesidad de abandonar el capitalismo, porque dentro de este sistema llegamos a ser país dependiente y subdesarrollado. Mas, con igual vigor, declaramos nuestro rechazo a cualquier alternativa de corte comunista, estableciendo de manera muy nítida que frente a estos dos posibles caminos de orientación, el proceso revolucionario peruano habría de escoger un rumbo nuevo, encaminado a construir un ordenamiento económico, político y social, por completo distinto a los planteados por aquellas dos posiciones que siempre consideramos inaceptables"

"Ni el punto de partida conceptual, ni el proceso de nuestro desarrollo revolucionario, ni el objetivo final de la revolución obedecen a los moldes tradicionales de los sistemas capitalistas o comunistas".

Destacando la firme decisión del gobierno militar de emprender transformaciones de fondo que afectarán el sistema tradicional de poder económico, el Jefe del gobierno ha dicho que nadie debe sorprenderse de que las medidas adoptadas se alejen del sistema capitalista dependiente, responsable del subdesarrollo y del sometimiento a los intereses imperialistas de las grandes potencias. Así como también no debe sorprender el hecho de que ninguna de las medidas de la Revolución pueda ser calificada de inspiración comunista, por cuanto ambos sistemas presentan síntomas inequívocos de caducidad y de crisis y que mal se haría en copiarlos servilmente.

"Nuestro movimiento se ubica revolucionariamente frente a la falsa disyuntiva capitalismo o comunismo. Vale decir, recusa sus términos desde una posición de avanzada en el campo económico, ideológico y social. Por tanto, no nos situamos ni en el anticapitalismo comunista ni en el anticomunismo capitalista. Estamos pensando en términos distintos. Estamos rechazando aquel dilema del pensamiento político tradicional, para colocar a la Revolución Peruana en un campo cualitativamente diferente de conceptualización y de praxis revolucionarias."

La posición de la Revolución Peruana se sitúa en la convergencia de valores humanistas, libertarios socialistas y cristianos, agregando que como fenómeno procesal, formula de manera autónoma sus planteamientos doctrinarios y construye su propia praxis que se manifiesta en nuevas instituciones económicas y sociales, con miras a un ordenamiento que los aleje del sistema capitalista. El haber iniciado el remodelamiento de la base económica, la transferencia del poder a los sectores mayoritarios, la transformación de la empresa tradicional y orientado el desarrollo económico futuro a través de nuevas instituciones "no capitalistas", permite al gobierno peruano concretar en el campo económico su opción política de seguir un camino distinto a los modelos capitalista y comunista.

"...Aspiramos a crear una democracia social de participación plena. La economía de esa futura sociedad no será, en consecuencia, ni la empresa privada, ni la dominación burocrática y total del Estado sobre el aparato productivo. Esa economóa se basará, por el contrario, en las empresas de propiedad social, dirigidas por quienes en ellas crean la riqueza de todos los peruanos."

"El Gobierno Revolucionario de la Fuerza Armada impulsará la creación de un nuevo sector económico que, frente al privado y al estatal, exprese con fidelidad la opción política que define la esencia misma de la Revolución, como proceso orientado a crear un ordenamiento económico-social, cualitativamente diferente a los ordenamientos capitalistas y comunista."

Esta categórica posición del gobierno peruano, nos lleva a pensar que el análisis de su realidad política, económica y social, así como la interpretación de la problemática del subdesarrollo y la manera de encararla, se ha hecho con prescindencia de dogmatismos alineados, intereses creados o pasiones políticas constituyendo acaso el mérito principal del proceso que comentamos.

La Paz, julio de 1974

Desarrollo económico

Por: ERICK LUIS CARDENAS DEL CASTILLO.

Dos hechos del acontecer mundial han provocado una mayor atención al estudio de los problemas del desarrollo económico. El primero es el desarrollo de los países socialistas con la revolución rusa y la aparición de los Estados socialistas de **Europa** Oriental, así como la actitud del país más poblado del mundo, China, de seguir el proceso de desarrollo socialista. El segundo, lo constituyen los movimientos revolucionarios y nacionalistas en los países de economías coloniales, semi - coloniales o dependientes de las metrópolis capitalistas. Estos países que nacieron a la vida del Concierto Internacional como nuevas Naciones independientes con la emancipación económica y política de otros Estados, tienen una problemática común y es que consideran al desarrollo económico como su principal problema.

Dentro de los temas que van hacia la comprensión global de la realidad de nuestros pueblos, el desarrollo y el subdesarrollo se presentan como uno de los más específicos y más ricos. Llegando a las raíces mismas del problema, haremos un análisis del sub - desarrollo a nivel mundial para luego pasar a un estudio del subdesarrollo a nivel latinoamericano.

EL SUB-DESARROLLO A NIVEL MUNDIAL.- El fenómeno del subdesarrollo está históricamente encuadrado en el contexto general del desarrollo de la humanidad. No es una situación que corresponde a un orden natural preestablecido y que precede al desarrollo. Es fácil demostrar que el subdesarrollo representa un fenómeno histórico original, puesto que los países subdesarrollados en la época actual no están en una situación análoga a la de los países desarrollados antes de su desarrollo. Cuando Inglaterra empezaba su proceso de industrialización en el siglo XVIII, no buscaba conseguir índices de crecimiento muy elevados; estaba satisfecha de su superioridad frente a otras naciones. Además, como era la primera, modelaba en su provecho el sistema de las relaciones internacionales, prohibiendo toda producción manufacturada en la India y otras colonias, ya que ella buscaba salida para sus productos y qué mejor que en los mercados coloniales; de esta manera empezó la división internacional del trabajo.

Para pretender un enfoque cabal de la situación del subdesarrollo es necesario comprender su naturaleza misma, captarla en todas sus dimensiones y tener primero una visión histórica de cómo se ha constituído el desarrollo como resultante de la economía capitalista.

EL NACIMIENTO HISTORICO DEL SUB-DESARROLLO.- Como fenómeno histórico aparece el subdesarrollo paralelamente al desarrollo. Lo histórico nos enseña, en efecto, que al mismo tiempo que la industria ha convertido a algunos países en industrializados, a otros los deja en el campo de los no industrializados, lo que ha dado lugar a la aparición de países desarrollados y subdesarrollados, entendiendo por los primeros aquellos que determinan, fuerzan, se benefician y provocan de manera directa la existencia del subdesarrollo de otros pueblos. Por ejemplo: tenemos que Sud América en general es subdesarrollada y los Estados Unidos de Norte América es país desarrollado. Para este fenómeno, indudablemente influyen razones históricas y geopolíticas, pues si bien hay otros países desarrollados y capitalistas, éstos no se benefician directamente ni son la causa directa del subdesarrollo de América Latina, aunque en el contexto mundial generalmente sean parte de los países capitalistas desarrollados.

La industrialización europea no ha sido provocada de antemano ni prevista, deseada o construída voluntariamente. Los antecedentes, han sido producto de consecuencias históricas que han permitido a la industrialización su nacimiento. Estos antecedentes, están constituídos por el conjunto de evoluciones estructurales y culturales que caracterizan la economía mercantilista entre la Edad Media y el Siglo XVIII.

EL PROCESO DEL DESARROLLO INDUSTRIAL.- Por los recientes trabajos de historia económica, sabemos que el fenómeno de la industrialización aparece como una consecuencia de varios factores que conjugados dan como resultado este proceso.

En primer lugar debemos señalar la aparición de los centros urbanos, lo que importa un nacimiento de mercado para el cual ya no es suficiente el trabajo artesanal o del campo.

Otro factor es el nacimiento de la tecnología que simplifica el trabajo manual mediante el uso de las maquinarias (primero a vapor).

Es también un factor determinante, la nueva concepción económica de producir más a más bajo costo y de mayor calidad, para introducir estos productos en el mercado local y posteriormente buscar nuevos mercados allende las fronteras. Este factor resulta el más determinante, incluso para la aparición de una nueva concepción en las relaciones internacionales.

Todos estos factores fueron modificándose cuantitativamente y cualitativamente al amparo del Poder Político, que comienzan a adquirirlo para sí los nuevos capitalistas.

Vemos, pues, que las estructuras políticas se transformaron con bastante prisa con la llegada de la burguesía industrial al poder político.

Las estructuras sociales se transformaron no menos claramente, con el éxodo rural a las ciudades industrializadas y con la aparición de una masa trabajadora cada vez más considerable en número.

Las nuevas técnicas revolucionan todos los sectores de la producción; sin embargo, este proceso que se va conformando al conjuro de la técnica y la ciencia, va depauperando a las masas humanas, aparecen los salarios de miseria, el trabajo de las mujeres y los niños, los jornales de doce, catorce y dieciséis horas, las enfermedades profesionales, los accidentes de trabajo, etc., etc.

LA NO INDUSTRIALIZACION DEL RESTO DEL MUNDO.-

El desarrollo de algunos países industrializados, que se realiza a grandes pasos y la necesidad consecuente de otros países que se conviertan en mercado de los primeros, divide al mundo en países desarrollados y no desarrollados o sub-desarrollados.

Desde luego, la no industrialización no significa ausencia de industrias, sino que fundamentalmente los intereses de los países desarrollados o super - desarrollados, hacen que en los países subdesarrollados no se entren en un proceso acelerado de crecimiento industrial, manteniéndolos, con industrias incipientes, o dependiendo de la tecnología moderna que importan. Además, del control internacional de los mercados que imposibilitan de esta manera una industrialización a todos los países de la tierra.

La necesidad de los países productores (los menos) de otros países consumidores o proveedores de materias primas para los primeros, es el problema fundamental de nuestro tiempo.

SUB-DESARROLLO Y DEPENDENCIA LATINO-AMERICANA.

En el contexto latinoamericano, formado por todos los países de las tres Américas (a excepción de Estados Unidos) todos son subdesarrollados y dependientes económicamente.

Latinoamérica, vive un período de grandes transfomaciones sociales y los dos problemas que dominan la vida política son el problema agrario y el de la industrialización. Es decir, que Latinoamérica pugna por desarrollarse económicamente. Este desarrollo es cuestión vital, en función de él se adoptan posiciones políticas y sociales; posiciones en favor o en contra de la reforma agraria, de la libre empresa, de los derechos sociales, del dirigismo estatal, "de la continentalización" de las soluciones para los diversos problemas de Latinoamérica, incluso en aspectos transitorios, el desarrollo es el elemento determinante de las decisiones políticas.

En su forma y características actuales, la dependencia del Tercer Mundo respecto a la economía norteamericana - con los matices dados por la geografía - deriva básicamente, de las relaciones establecidas a través del comercio que se realiza entre sus respectivas estructuras productivas. La propia existencia del subdesarrollo, se explica por la existencia misma del desarrollo y la existencia de la división, radica en las mismas relaciones comerciales. (1).

Se hace necesario encontrar los elementos, los instrumentos de análisis, que con vigor científico logran explicar plenamente estos fenómenos. La dependencia del Tercer Mundo también se ha manifestado por su incapacidad para explicarse por sí mismo, con sus propias teorías basadas en la realidad de su tiempo, los fenómenos que lo afectan de forma tan grave.

La dependencia ha sido y es también cultural e intelectual. Ha habido pensadores inbuídos de un internacionalismo ni siquiera dirigido (sin negar el otro internacionalismo dirigido), que calcan teorías políticas surgidas de otras realidades, de otros horizontes y en tiempos distintos. Y así resulta, pues, que las teorías calcadas [illegible] de una conducta muy poco seria, y de lo que ella se puede aprovechar es también muy poco, resultando que los países que las toman y adoptan, no adecúan esas teorías a sus realidades.

Marcos Kaplan en su obra: "La Política Exterior de América Latina y de los Estados Unidos, en una situación internacional de cambio", nos dice que existe una preocupación excesiva en este problema, contribuído por la emergencia de teorías, esquemas analíticos y diagnósticos de todo orden que deforman la percepción de la realidad; sobre-enfatizando el papel de los componentes externos de la dependencia, en desmedro de los internos; atribuyendo a los primeros una función explicativa total y excluyente que requiere ser estudiado cuidadosamente. De tal suerte que hay una transferencia en la responsabilidad de la dependencia. El citado tratadista nos hace ver con responsabilidades inherentes a los propios países dependientes, la subordinación, el atraso y la crisis de los países latinoamericanos.

Si bien es legítimo afirmar que el sistema mundial de interdependencia, acentuado en el presente siglo, presenta un perfil asimétrico con diferencias de estructura y ubicación en la escala jerárquica y en el sistema de dominación mundial entre países desarrollados - centrales - homogénicos por una parte y países subdesarrollados - periféricos - subordinados por otra; es también legítimo afirmar que sólo un planteamiento arrancado de la realidad concreta de los países en situación de dependientes, será una fórmula válida de solución que encare no sólo los problemas resultantes de la interdependencia, sino que también estudie las actitudes internas en relación a este fenómeno.

La interdependencia del sistema mundial, la acción de las metrópolis capitalistas y grupos de operación económica internacionales, han impuesto a los países latinoamericanos determinados tipos de vinculación; su incorporación a la dinámica de los centros desarrollados y del mercado mundial, controlados en gran medida por aquéllos; la conformación y la modificación de las estructuras socio económicas, culturales y políticas internas, en función de los intereses, necesidades y exigencias externas.

La acción externa no es el único factor que debe considerarse, puesto que esta acción no funciona de manera mecánica, en un solo sentido, en una sola dimensión. Constituye un proceso pluridimensional. La dependencia aparece con una relación dinámica en permanente interacción, que supone una presión de los países dependientes por desarrollarse, y una contra-presión de las metrópolis por restringir ese desarrollo.

Esta relación compleja y dinámica contribuye a configurar en el contexto económico mundial, la dependencia, la que, sin embargo, existe en los diferentes estados nacionales dependientes, con sus propios matices, sus estratificaciones sociales, sus configuraciones culturales y políticas. Es la situación interna la que incorpora a la acción de las metrópolis sus particularismos histórico - sociales, dando una imagen general al proceso de la lucha por el desarrollo; de ahí que el dominio de una u otra de las grandes potencias, inciden en el tipo y en las modalidades de la dependencia.

(1) "Teoría del Comercio Internacional", de Ricardo Tórrez Gaytán.

De todo un De todo

Muerte y resurrección

Una noticia originada en Caracas nos informó de que en la isla Margarita "resucitó un difunto mientras lo velaban, pero que por la impresión cayó, otra vez, fulminado". Murió, resucitó y volvió a morir cuando parientes y amigos exaltaban sus méritos en el velatorio. La muerte tiene la virtud de hacer de todo hombre un dechado de virtudes, de bondad y talento. Su solemnidad dolorosa borra todos los defectos y exalta las buenas cualidades del desaparecido.

El resucitado -Cándido Ramón Rivera- fue algo así como una nueva versión del Lázaro evangélico. La diferencia está en que el hermano de Marta y María volvió a la vida por obra de Aquel que limpia pecados, caminó sobre las aguas y construyó el orden del universo. El venezolano tuvo un ataque cataléptico, una muerte artificial que lo acercó a ese sueño eterno sin sueños, sin imágenes. Y regresó a la vida cuando pasó el ataque como sucede con todos los afectados por esta extraña enfermedad que hunde a los mortales temporalmente en la nada. Conocemos el caso de un conocido artista boliviano. Los detalles del caso son sobrecogedores.

No sabemos si con voz o sin ella se levantó del ataúd y volvió a caer ante el espanto de quienes lo velaban. La historia parece inverosímil y no la aceptaríamos ni cuentos de ficción, o quizá tendríamos que acudir a la fuerza imaginativa de Edgar Allan Poe para tenerla como posible. Lo que parece irreal es la coincidencia de muerte y resurrección durante el velatorio.

Resulta un tanto deprimente escoger temas tan macabros para una columna que debería ser un aliento de optimismo, de alegría, un mensaje de buenas promesas y esperanzas. Pero la vida no tiene siempre un curso amable, ni está marginada de fatigas y angustias, de cosas desagradables. Es como es y acaba para todos más temprano o tarde; es como los ríos que van a dar a la mar que es el morir, según nos dice Jorge Manrique en sus conocidas coplas a la muerte de su padre. Creemos que es necesario hablar de cuando en cuando de ella, reflexionar y llegar a la convicción de que es la única y gran realidad después de nuestros días temporales y fugitivos sobre esta tierra dura e ingrata.

Cándido Ramón Rivera, el hombre que despertó por unos instantes para luego reingresar a su dormir eterno pasó por una experiencia tremenda, pero no tuvo oportunidad de contar a amigos y parientes cómo es el más allá. Lázaro tampoco la tuvo. Quizá sólo sombras, reposo para la carne que resucitará en el Día del Juicio Universal y plenitud de vida eterna para el espíritu. Un gran misterio que sólo nos descubrió en parte su Dueño y Autor, cuando resucitó para siempre al tercer día de su muerte.

Confusio

NOTICIA DE PERFIL

El poeta y un honor

..Hace unos días, Oscar Cerruto, el poeta, fue honrado por el gobierno de Venezuela con la condecoración "Andrés Bello", que es la más alta distinción de ese país para las personas que mantienen vivo el ideal bolivariano, según explicó el Sr. Vivas Arellano, Encargado de Negocios de Venezuela en Bolivia.

El poeta recibió emocionado el homenaje, pensando - seguramente- en que para los poetas los homenajes son muy raros: alguna flor natural, una que otra sonrisa también naturales; unos laureles artificiales y alguna corona (también de flores) imposible de empeñar.

El poeta es un ser extraño en este tiempo, época de economistas, ingenieros electrónicos, y futbolistas. Sin embargo, cumple su misión a despecho de todo y después de nutrirse de belleza, de dolor y de amor nos da en sus versos amor, dolor y belleza.

Contrariamente a lo que piensa mucha gente, poeta no es todo aquel que escribe versos; poeta es quien vive en poesía, quien crea su propio universo y quien transforma los materiales ordinarios de esta tierra en sujetos de poesía. Ese es el poeta de quien les hablo en esta crónica que aparecerá oculta en medio de titulares que nos hablan de griegos y de turcos, de militares peruanos, de prensa estatizada, de medidas administrativas y de los partidos de fútbol del domingo.

El poeta, que es un sacerdote de la belleza, debería celebrar su rito diario de escribir vestido con ornamentos sagrados en su propio templo. Sin embargo, el poeta es un hombre apremiado por todos los problemas de este tiempo, vive con los hombres de su época, viste como el común de los mortales, (en el caso de Cerruto, mejor), paga impuestos y viaja en colectivo. Por eso me imagino que cada poema es un milagro, cuando todo estos elementos (algunos absurdos y todos ordinarios) son convertidos en poesía por estos seres excepcionales.

Yo creo que la sociedad, toda sociedad, está siempre en deuda con los poetas. Y si algunos poetas en listas de deudores morosos, (éste no es el caso), es una muestra de que vivimos en una sociedad absurda, con escala invertida de valores, o dicho en otras palabras: una sociedad cabeza abajo.

Venezuela ha rendido un gran homenaje al mejor de nuestros poetas. Que el mío sea otro testimonio escrito de que el homenaje es merecido y de que en 1974, en medio del fútbol, de la euforia política pre-eleccionaria, del gabinete militar y de los altos precios en los mercados, el homenaje al poeta es todavía noticia.

PAULOVICH

Montoneros niegan que la Presidenta Isabel Perón sea líder indiscutible

BUENOS AIRES, 29 (AP).- La "verticalidad", uno de los principios rectores del movimiento peronista gobernante, ha dejado de tener vigencia con la muerte del fundador de esa fuerza política, sostiene el sector izquierdista del partido gobernante de la Argentina.

A través de la organización político-militar "Montoneros", considerada la columna vertebral de la izquierda peronista, ese sector radicalizado niega que la presidenta Isabel Perón tenga el derecho a la posibilidad de imponer el acatamiento indiscutido que todos sus partidarios reconocían al General Juan D. Perón, fallecido el primero de julio.

Roberto Quieto, uno de los máximos jefes "Montoneros", dijo en un reciente homenaje a Eva Perón, que "no aceptamos el principio de la verticalidad hacia Isabel Perón, porque Perón dijo que el único heredero es el pueblo y esa es la única verticalidad que aceptamos".

Otra dirigente de los "Montoneros", Norma Arrostito, sostuvo una posición similar. "Muerto Perón, aquí se acabó la verticalidad. Al movimiento lo pelearemos porque es nuestro, es del pueblo. Debemos trabajar para esclarecer. Pelearemos porque los dirigentes sean elegidos por las bases y no digitados", afirmó.

La izquierda peronista estaba virtualmente enfrentada con Perón, a quién reclamaba la remoción de ministros y funcionarios peronistas de derecha y algunas rectificaciones importantes en su orientación de gobierno. Pero en ningún momento sus voceros se atrevieron a atacar directamente al popular caudillo, quien por consenso general fue la figura política más popular que haya conocido la Argentina.

Al morir Perón, la izquierda peronista prometió apoyar a Isabel Perón y al proceso institucional, pero quedó desagradablemente sorprendida cuando la Presidenta confirmó al elenco cuestionado del gobierno y en especial al controvertido Ministro de Bienestar Social, José López Rega.

López Rega fue también ratificado como secretario privado presidencial, cargo que desempeñaba bajo Perón. Es considerado el más conspícuo representante de la derecha peronista.

Quito dijo que "ha llegado la hora de definir la cuestión. Si sigue el proceso en manos de la burocracia vandorista y de López Rega no es proceso de liberación sino de dependencia. Hemos dado suficientes muestras de cordura y sensatez, que algunos han confundido con estupidez".

América Latina asistiría a foro mundial industrial

SANTIAGO DE CHILE, 29 (AP).- América Latina analizará en noviembre próximo en México su participación en el foro mundial industrial que se celebrará en Lima en marzo.

Así lo anunció la Comisión Económica de las Naciones Unidas para América Latina (CEPAL), que tiene su sede en Santiago.

La reunión de México fue convocada por la CEPAL para analizar la función de la industrialización en el desarrollo de la región, examinar los problemas básicos de la planificación industrial y estudiar la contribución que podría aportar la comunidad internacional a la industrialización del Tercer Mundo, dijo.

El foro en Lima es el resultado de una resolución de la asamblea general de las Naciones Unidas y se denomina segunda conferencia general para el desarrollo industrial. Tendrá efecto en marzo de 1975.

Esa conferencia tratará, entre otros temas, problemas básicos de la industrialización, medidas especiales en favor de los países en desarrollo menos adelantados y la cooperación internacional para la industrialización de los países en desarrollo.

Un vocero de CEPAL dijo que, en general, se trataba de continuar buscando soluciones para disminuir la brecha entre los países más industrializados y los menos adelantados, entre los que figura América Latina.

Los países africanos efectuaron a fines del año pasado una reunión preparatoria a la de Lima y aprobaron una declaración sobre industrialización africana que será presentada allí como documento oficial.

Similarmente, el Consejo Asiático de Desarrollo Industrial se reunió en enero pasado y en abril lo hicieron los estados árabes.

Niñas escolares sufrieron serio accidente: Austria

SALZBURGO, AUSTRIA, 29 (AP).- Un grupo de niñas escolares y varios adultos que las acompañaban cayeron hoy desde una altura de 20 metros al desplomarse un puente cerca de aquí, según informó la policía.

El accidente cobró por lo menos cuatro vidas, pero el total puede aumentar porque varios miembros del grupo no han podido ser encontrados aún.

Las niñas, oriundas de Limburgo, Alemania occidental, estaban de vacaciones en las aldeas de Fusch y Rauris, y salieron hoy de paseo por las pintorescas montañas de la zona. Los muchachos del grupo, en cambio, permanecían en sus alojamientos.

Se dijo que las alumnas de edades que oscilaban entre los 10 y los 14 años, iban acompañadas por tres adultos como mínimo.

Las causas del desplome no pudieron determinarse inmediatamente.

Fuertes capitales brasileños en Chile

SANTIAGO DE CHILE, (AP).- Brasil está dispuesto a colocar importantes capitales y Chile los recursos naturales y su tecnología para crear una empresa binacional que explote Yacimientos Cupríferos.

El Subsecretario de Relaciones Exteriores capitán de Navío Claudio Collados, expresó a los periodistas que "hay ... manifiesto de parte de Brasil por asegurar sus insumos de cobre para su industria.

Evidentemente, aparece como una solución conveniente para ambos países el desarrollo de empresas binacionales nuevas, en las cuales se pueda trabajar y desarrollar industrias cupreras "agregó.

Collados dijo que el asunto fue discutido durante una reunión de la Comisión Mixta Chileno - Brasileña que se reunió hasta la semana pasada aquí.

- EXPULSADA.- Washington 29 (AP).- Una joven no identificada es expulsada violentemente por un agente de seguridad de la audiencia de la Comisión Judicial de la Cámara sobre artículos del juicio político en Washington. La mujer y un joven fueron echados por el Presidente de la Comisión Judicial, Peter Rodino, por provocar un incidente. (Radiofoto AP, especial para PRESENCIA)

Ex secretario del Tesoro de EE.UU. fue encausado por soborno y perjurio

WASHINGTON, 29 (AP).- El ex Secretario del Tesoro John Connally, fue encausado hoy por un jurado federal de instruccion por cargos de soborno, perjurio y obstrucción de la justicia.

La acusación dice que Connally aceptó 10.000 dólares en efectivo del secretario del fondo lechero Jake Jacobsen, a cambio de recomendar que se aumentasen los precios sostén de la leche.

Jacobsen, funcionario de Associated Milk Producers Inc., también fue acusado de efectuar un pago ilegal a un funcionario público.

En total, el jurado imputó a Connally, demócrata de Texas que pasó al bando republicano, cinco presuntas violaciones a la ley federal.

La máxima pena posible por las cinco acusaciones es de 16 años de cárcel y multas de 30.000 dólares para Connally.

El dictamen de encausamiento sostiene que entre el 14 de mayo y el 24 de septiembre de 1971 Jacobsen dio a Connally los 10.000 dólares a cambio de una recomendación al Secretario de Agricultura para que fueran aumentados los precios sostén de la leche.

Pese a que el dinero fue recibido en realidad por Connally, el dictamen dice que Connally y Jacobsen convinieron testificar ante el jurado de instrucción y el comité senatorial de Watergate que los 10.000 dólares estaban destinados a candidatos políticos o "demócratas por Nixon", grupo encabezado por Connally en 1972.

El encausamiento sostiene que ambos estaban dispuestos a atestiguar que Connally rechazó la oferta de Jacobsen.

La industria lechera obtuvo un aumento del precio sostén en marzo de 1971, y el Presidente Nixon admitió saber de antemano de una promesa de contribución política de unos dos millones de dólares de funcionarios de la industria.

La acusación de obstrucción de la justicia, en que Jacobsen fue nombrado confabulado no encausado, indica que ha habido francamente con los fiscales.

Por la acusación de soborno, sin embargo, Jacobsen debería ser sentenciado a un máximo de dos años de prisión y una multa de 10.000 dólares.

Economía europea acusa a compañías de los EE.UU

ROMA, 29 (INTER PRESS SERVICE).- Con evidente satisfacción han recibido aquí los círculos europeistas la decisión de la Comunidad Económica Europea de aplicar drásticamente el artículo 86 del Tratado de Roma que prevé fuertes sanciones por la violación de las normas de la libre competencia en el mercado comunitario.

La Comunidad acaba de abrir en efecto, una investigación sobre las necesidades del grupo norteamericano Internacional Busines Machines, IBM, considerada la más poderosa sociedad del mundo en el campo de los computers y de la industria electrónica.

Si la IBM fuese declarada culpable de haber efectuado "maniobras abusivas que al través de una posición dominante pueden perjudicar el comercio entre los estados de la CEE", sería condenada al pago de una multa superior a varios centenares de millones de dólares. El límite máximo de la multa está fijado en el 10 % de la facturación anual, una cifra imprecisa pero que en este caso sería enorme.

Cien mil médicos italianos iniciaron huelga de 48 horas pidiendo reformas

ROMA, 29 (AP).- Unos cien mil médicos italianos iniciaron hoy una huelga general de 48 horas para respaldar sus demandas de reformas hospitalarias y nuevos contratos salariales.

La acción adoptada por médicos, dentistas, radiólogos, laboratoristas y psiquiatras paralizó los servicios sanitarios en todo el país. Sólo se mantuvieron los servicios de emergencia.

Los huelguistas sostienen que las esperadas propuestas del gobierno para la reforma sanitaria, en consideración en el parlamento, fueron presentadas sin suficiente consulta con la profesión médica.

"Deseamos reformas", dijo un vocero de los médicos, "porque estamos cansados de soportar el peso de la debilidad estructural y organizativa".

"Pero el gobierno... ha creado todas las condiciones propicias para un resonante fracaso", a los 1.300 hospitales públicos de Italia están entre los más caros de Europa, con uno de los menores índices de pacientes en relación con el personal, y no obstante están disminuidos en algunos casos completamente paralizados - por las deudas.

Se dice que deben 1.900 millones de dólares a los bancos y 2.600 millones a los abastecedores. A su vez los organismos públicos de sanidad deben a los hospitales 4.800 millones de dólares, reveló recientemente el Ministro de Salubridad Vittorino Colombo.

Colombo precisó que la deuda acumulativa de los hospitales italianos crece a un nivel de 208 millones de dólares mensuales.

"Nuestros hospitales - comentó- están al borde del desastre".

Los funcionarios atribuyen las deudas de los hospitales a la mala administración, el exceso de personal, especialmente el de limpieza y abastecimiento, y la crónica incapacidad de financiación de los organismos de salubridad pública.

Muchos hospitales informan que los abastecedores han suspendido las entregas de alimentos y vendas hasta que se paguen las principales deudas. Otros dicen que los bancos cobran un interés de hasta el 14 por ciento por préstamos para salarios del personal.

El director de un hospital de Milán se lamentó: "Pagamos los salarios de mayo a costa de nuevas deudas. Pero no se qu pasará con los de junio; lo bancos rehusan créditos inclus para salarios y cuentas de pr veedores".

En Roma, un hospital geri trico en bancarrota envió a s pacientes a sus casas este mes suspendió a su personal.

En Arona, en el norte Italia, los médicos del hospit local aportan su propio dine para asegurar a sus pacient alimentos y medicinas.

En toda Italia los hospital informan una creciente escas de placas radiográficas, oxíge y filtros especiales vitales pa pacientes que necesitan el u de riñón artificial.

"Ya estamos usando filtr usados, pese a que no saben que efecto tendrá esto sobre l pacientes", reveló una e fermera de un hospital milan "Pero que sucede cuando no tengamos ning filtro?", se preguntó.

"Podríamos omitir un t tamiento -aclaró-. Pero tenemos que omitir dos, paciente morirá".

Temor a meningitis provoca éxodo en Sao Paulo, Brasil

SAO PAULO, 29 (AP).- Los residentes de Sao Paulo han reaccionado a una censura de prensa del gobierno sobre la epidemia de meningitis con compras de remedios caseros y viajes fuera de la ciudad durante el fin de semana.

Los censores federales prohibieron durante el fin de semana y hoy la publicación de cifras oficiales que informaban que una epidemia de meningitis causó 226 muertos y la hospitalización del 1.500 personas en esta ciudad industrial.

La censura sobre las cifras de víctimas de meningitis en julio, anunciadas oficialmente, se extendió a los principales diarios, y emisoras de radio y televisión de Sao Paulo y Río de Janeiro.

La meningitis, una infección mortal del cerebro y el sistema nervioso central, que ataca especialmente a los niños, se abatió furiosamente hace un mes sobre esta ciudad de 6.700.000 habitantes.

"Fui de automóvil en automóvil y pregunté qué sucedía", dijo un empleado del servicio de carreteras en una ruta atestada por vehículos en camino a la ciudad portuaria de Santos. "Y no hay duda de que el éxodo es causado por temor a la meningitis".

"Jornal da Tarde" en un artículo censurado, atribuyó a un funcionario vial haber dicho que "140 automóviles por minuto pasaban por la carretera hacia Santos".

COMUNICADO

EDITORIAL IVAR AMERICAN distribuidores de Programas Latino-Americanos de Difusión Científica y Cultural, con oficinas centrales en Potosí 1375 piso 1°, teléfono 61089 La Paz.

COMUNICA

Al Magisterio Urbano y Rural, a sus clientes y público en general de toda la República que:

Desde el año 1968 somos REPRESENTANTES EXCLUSIVOS en todo el país de la afamada ENCICLOPEDIA ILUSTRADA DE LA CIENCIA Y LA TECNICA "COSMOS" de 20 tomos.

Por lo tanto no existe ninguna otra Empresa, Organización o Librería autorizada para promover o vender la obra indicada. Toda exclusividad o autorización que se invoque ES FALSA Y FRAUDULENTA, por lo que IVAR AMERICAN no se responsabiliza de las consecuencias legales que tal actitud pudiere ocasionar.

Nuestros agentes vendedores, únicos autorizados exhibirán su correspondiente credencial.

La Paz, julio 29 de 1974

DENTISTAS

Vendo consultorio Ritter instrumental completo, rayos X, sillón eléctrico, teléfono, material, útiles, muebles.

Teléfono 25548

PLASTOFORM LTDA.

Comunica a su distinguida clientela, que su fábrica permanecerá cerrada los días: Jueves 8, Viernes 9, y Sábado 10 de Agosto próximo. Las labores se reanudarán en forma normal el día Lunes 12 de Agosto.

La Paz, Julio 1974

Dr. VICTOR PACHECO ARGUEDAS

ABOGADO

Asuntos Civiles, Penales, Mineros, Administrativos, Sociales, Agrarios, Militares, Magisterio, Recursos Extraordinarios ante Corte Suprema. Atención personal. Larga experiencia profesional. Abogados corresponsales. BufeteYanacocha 301 Edf. Asbún 1er. piso of. N° 3 Tel. 2 - 9011 Casilla Correo 4970.

MAQUINAS ELECTRONICAS DE CALCULAR REPARAMOS

Unico SERVICE especializado

Ecuador esquina Guachalla (SOPOCACHI)

Teléfono 42935

VENDO EN COCHABAMBA

Casa de Renta a una cuadra de Plaza Principal Gral. Achá 3995 esquina Ayacucho Ref: Casilla 2569 Telefono 2318 COCHABAMBA.

COMPAÑIA BOLIVIANA DE ENERGIA ELECTRICA S.A.

Bolivian Power Company Ltd.

Cortes de Energía para mejorar su servicio

Día MARTES 30 de Julio de Hrs. 8.30 a 12.00 Zona: ESTACION CENTRAL afecta a Av. Manko Kapac entre Av. Pando y Laboratorios Vita, Pando entre I. de las Munecas y M. Kapac,Av. Kennedy, Viacha prolongación I. Tamayo incluyendo Policlinico, Hoteles Italia, Los Andes, Panamericano y adyacentes.

Día MARTES 30 de Julio de Hrs. 12.00 a 17.00 Zona BELLO HORIZONTE afecta a: Calles del área circunscrita por las calles J. León Loza - Otero de la Vega - J.M. Camacho - Km 7 - Landaeta - Jaimes Freyre - Buenos Aires.

Día JUEVES 1° de agosto de Hrs. 15.30 a 17.00 Zona SOPOCACHI afecta a: Calle R. Gutiérrez entre N.P. Holguin hasta final (pasando el río).

Día JUEVES 1° de agosto de Hrs. 13.00 a 15.00 Zona SOPOCACHI afecta a Calles Apolo, Juan M. Cáceres y J. Freyre entre calle J.M. Cáceres y Andrés Barragán

Día JUEVES 1° de agosto de Hrs 8.00 18.00 Zona BARRIO FERROVIARIO (Todo el Barrio) y Observatorio de Física Cósmica de Chacaltaya.

CAMARA NACIONAL DE EXPORTADORES

Recuerda a sus socios que de acuerdo a nuestra circular N° 101/74 se efectuará la Asamblea General el día 30 de Julio a horas 5.30 p.m. en el Salón de sesiones de la Cámara Nal. de Industrias (Edif. La Urbana) Camacho 1485, 3° piso, con objeto de aprobar la reforma de los Estatutos de la Cámara.

El Directorio

SINDICATO DE TRABAJADORES MUNICIPALES EN CONSTRUCCIONES DE LA PAZ

VOTO RESOLUTIVO

CONSIDERANDO:

El Sindicato de Trabajadores Municipales en construcción, afiliado a la Federación Departamental de Constructores de La Paz y Confederación Nacional de Trabajadores en Construcción de Bolivia, frente a la publicación hecha en el matutino local "HOY" de fecha 25 del mes de julio, apoyando la designación de un General en retiro de las FF.AA. de la Nacion para Alcalde Municipal de La Paz.

CONSIDERANDO:

Que, como organización laboral de los trabajadores Municipales de la ciudad de La Paz, tenemos la obligación de hacer conocer a la opinión pública y clase trabajadora del departamento, que no existe ninguna organización en el pleno ejercicio de trabajadores Municipales reconocida legalmente sino es nuestra organización de Constructores Municipales elegidos legalmente mediante votos electorales.

POR TANTO

RESUELVE:

PRIMERO.- Que como deber moral y en reconocimiento a la obra efectuada por el Gral. Dn. Armando Escóbar Uría, el sindicato de Obreros Municipales en Construcciónes APOYA MORAL Y MATERIALMENTE A SU ALCALDE.

SEGUNDO.- Dejar expresamente aclarado, que la nota de apoyo a que se refiere el matutino "HOY" en su edición del día 25 del mes en curso es APOCRIFA y no tiene ningún valor por que no representa a nadie.

TERCERO.- Pedir a los compañeros trabajadores de la Municipalidad de no dejarse sorprender y ni menos hacerse utilizar como peldaño por los aprovechadores que pretenden alcanzar sus apetitos netamente personales.

POR EL DIRECTORIO DEL SINDICATO DE OBREROS MUNICIPALES EN CONSTRUCCION

La Paz 27 de julio de 1974

Víctor Vila Ramos, SECRETARIO GENERAL; Víctor Conde L.; SECRETARIO DE RELACIONES; Urbano Panoso; STRIO DE ACTAS; Abel Juárez R.; STRIO DE CONFLICTOS; Lorenzo Ticona; STRIO DE HACIENDA; Francisco Huanca; STRIO PRENSA Y PROP.; Gregoria Paredes; SECRETARIA DE VINCULACION FEMENINA. Sebastián Romero, Francisco Gutiérrez.

INSTITUTO SUPERIOR AMERINDIA

INSCRIPCIONES ABIERTAS

PARA LAS SIGUIENTES CARRERAS

- CONTADOR GENERAL
- ADMINISTRADOR GENERAL
- SECRETARIADO EJECUTIVO
- PROGRAMACION PARA COMPUTADORES - COBOL
- SECRETARIADO EJECUTIVO BILINGUE
- DACTILOGRAFIA I B M

PLAZA DEL ESTUDIANTE
LANDAETA 221
TELEFONO 52491
CASILLA 4907

PRESENCIA Juvenil

EL PROXIMO JUEVES 1° DE AGOSTO

Presenta:

¡JUVENTUD PARA UNA BOLIVIA MEJOR!

Portada alusiva a la efemérides patria.
Puede ser muy bien utilizada por los profesores de lenguaje, geografía e historia.

¿QUE ES LA INTUICION FEMENINA?

Un meduloso artículo dedicado en forma particular a nuestras jovencitas.
La intuición: un arma para saber elegir?

ANDAR POR LA VIDA COMO VOCACION

Tercer enfoque de esta serie de artículos.
Algunos de sus conceptos:
- el hombre para el hombre.
- no esperes que te llamen las estrellas.
- el grano vino a ser espiga
- la tierra es un diamante en bruto.

¡JUVENTUD Y PATRIA!

Tema de actualidad en ocasión de las fiestas patrias.

FOTO LENGUAJE

Planeador e Illimani

¡SIEMPRE AGIL, SIEMPRE JUVENIL!!!

R.R.P.P.-N° 164|74

UNIVERSIDAD BOLIVIANA MAYOR DE SAN ANDRES

POLITECNICO SUPERIOR

CONVOCATORIA A CONCURSO DE MERITOS Y EXAMEN DE COMPETENCIA

Cumpliendo disposiciones de la Ley Fundamental de la Universidad Boliviana se convoca a Concurso de Méritos y Exámenes de Competencia para la provisión de las siguientes cátedras

1.- CIV 247 Maquinaria y Equipo de Construcción con 12 horas por mes.
2.- CIP 122 Trazado de Vías; con 16 horas por mes.
3.- Curvas y Replanteos; con 12 horas por mes.

PARA EL POLITECNICO MEDIO

4.- CIP 119 Resistencia de Materiales I, con 8 horas mensuales.
5.- CIP 120 Resistencia de Materiales II; con 8 horas por mes.

Los interesados deberán presentar sus expedientes en la Secretaria del Politécnico Superior de la U.M.S.A. (edificio antiguo planta baja), hasta horas 18.00 del día viernes 2 de agosto de 1974.

La Paz, julio 24 de 1974

Ing. Hugo Zárate Barrau
DIRECTOR

Dr. Luis Fernando del Valle Q
Secretario General de la U.M.S.A.

Cadáveres de turcos en fosa común

NUEVA YORK, 29 (AP).- Los cadáveres de 14 turcos, posiblemente víctimas de una ejecución sumaria, yacen en una sepultura común sin identificación, en la dividida aldea chipriota de Alaminos, según informaciones publicadas.

"The New York Times" informa de dos versiones del incidente, uno de los más sangrientos que se habrían registrado en la guerra mundial.

Según la versión turca, suministrada a los periodistas por los aldeaños, los 14 hombres fueron alineados contra la pared de un establo y fusilados el 20 de julio después que soldados chipriotas se apoderaron del sector turco de la aldea el primer día de la guerra. El "Times" cita declaraciones de un aldeano quien dijo que un décimoquinto hombre fue muerto cuando trató de huir del lugar de ejecución.

Los griegos dijeron que los turcos murieron cuando rehusaron rendirse.

Los aldeanos griegos dicen que seis de los turcos se habían parapetado en el compartimiento superior del establo y murieron cuando trataron de escapar. Otra versión, griega, dice que 10 turcos murieron cuando trataban de desarmar a soldados griegos después de haber convenido en llevarlos hasta un depósito secreto de armas.

- UNIDAD NACIONAL.- Atenas, Grecia 29 (AP),.- El Presidente de Grecia, general Phaedon Gizikis, al centro, habla ante el gabinete recién formado por el Primer Ministro, Constantine Caramanlis, después que los ministros tomaron posesión. Caramanlis, jefe del nuevo gobierno de "Unidad Nacional", mira hacia la izquierda durante las ceremonias en el edificio del Parlamento en Atenas (Radiofoto AP, especial para PRESENCIA).

Perspectivas de Nixon son sombrías ante su inevitable enjuiciamiento

LONDRES, 29 (AP).- Numerosos editorialistas europeos están de acuerdo en que las perspectivas del presidente Nixon son sombrías luego de la votación de la comisión judicial de la Cámara de Representantes que aprobó un artículo de juicio político.

"A menos que se produzca un repentino cambio de sentimiento, el enjuiciamiento parece ser inevitable", dice el "Times", de Londres.

"El juicio es ahora casi una certeza", opina el "Daily Telegraph", diario conservador de Londres.

"La única esperanza del señor Nixon es que. . . por razones políticas, el senado no produzca la necesaria mayoría de dos tercios contra él", añade el "Telegraph". "No es probable que la decisión se produzca hasta septiembre. Hasta entonces -especialmente se sabe que habrá elecciones legislativas en noviembre- los Estados Unidos estarán paralizados con un presidente inoperante y bajo sospecha".

En París, el conservador "L'Aurore" dice que la Casa Blanca "nunca más será lo que fue: Poderosa, gloriosa, intocable, símbolo de una de las más fantásticas concentraciones de poder. . .el lamentable asunto Watergate ha quebrantado todo eso. . .Nixon quizás escape finalmente de esta mala situación que no tiene precedente en la historia contemporánea. Pero si sobrevive, habrá asestado un fuerte golpe al prestigio y al poder de la Casa Blanca".

Pero el corresponsal en Washington de "Le Figaro", Jacques Jacquet- Francillon, dice que "los once fieles republicanos que en vano argumentaron en su favor durante los últimos cuatro días ante la comisión judicial" habían subrayado "que ninguno de los puntos de la primera acusación, aprobada por la mayoría, están respaldadas en realidad por hechos precisos. . .le están negando (a Nixon) el derecho más elemental que tiene cualquier acusado: Saber con precisión de lo que tendrá que defenderse".

Un periódico conservador alemán occidental, "Frankfurter Allgemeine Zeitung" dice que el presidente "ha hecho bastante para que se constituya en una casi certeza la dudosa sospecha inicial contra él. Quien primero niega todo, y luego bajo presión de abundantes hechos tiene que admitir más y más -sin dejar de recalcar cada vez que ahora toda la verdad ha sido dada a conocer- no debe sorprenderse si encuentra a pocos que aún creen en él. . .la cuestión no es tanto si Nixon ha de renunciar -es más un asunto de cuando".

Presidenta argentina dijo que el mundo entra a era insegura

BUENOS AIRES, 29 (AP).- La Presidenta Isabel Perón consideró hoy que el mundo está entrando en la "era de la inseguridad" y dijo que la vida del hombre "está seriamente amenazada".

También expresó que en la actualidad se asiste a un "desencadenamiento de fuerzas de violencia como jamás habíamos presentado".

La señora de Perón habló al inaugurar una conferencia ibero-americana que trató temas relacionados con la seguridad social y las asignaciones familiares. Participaron representantes de todos los países de América, Portugal, España y Filipinas.

La reflexión que hizo sobre la amenaza que pende sobre el hombre, la fundamentó al aludir al "arsenal de armas mortíferas de las naciones más poderosas, suficientes para poner en serio peligro la vida humana del planeta".

También aludió a "la explosión demográfica, el aprovechamiento irracional de recursos energéticos y materias primas, la contaminación del (medio) ambiente y el vaciamiento económico de los países pobres por los ricos y poderosos".

"Además hay peligros más sutiles que los mencionados, que se infiltran dentro del hombre mismo, a través de la contaminación ideológica, del imperialismo de la cultura y de todos los fanatismos", dijo la Presidenta.

Durante algunos pasajes de su discurso la señora de Perón se mostró visiblemente emocionada.

Señaló que "así como los países del Tercer Mundo se unen para defender sus recursos naturales y en Latinoamérica estamos organizando un frente común de solidaridad económica, así debemos proteger las reservas humanas de nuestros pueblos de América".

La Jefa de Estado recordó una frase del finado Presidente Juan D. Perón: "El año 2.000 nos encontrará unidos o dominados".

Al referirse a los países de Latinoamérica la señora de Perón dijo: "Estamos superando la etapa del subdesarrollo y la explotación del hombre por el hombre, pero tenemos que prevenirnos contra los esquemas que nos ofrecen los países superdesarrollados".

Autoridades brasileñas se niegan a dar datos sobre la epidemia de meningitis

SAO PAULO, 28 (AP).- Doscientas diez personas muertas, más de 1.500 en el hospital, temor generalizado entre la población y tenso conflicto entre la prensa que quiere informar y las autoridades que se niegan a suministrar datos, es el panorama de la situación actual causada por la epidemia de meningitis en la ciudad más grande de Brasil.

Los hospitales examinan pacientes las 24 horas del día. Enfermeras, doctores y practicantes apenas tienen tiempo para descansar un par de minutos.

Los hospitales de aislamiento están atendiendo el doble del número de personas que están preparados para atender. Las víctimas de la meningitis han sido colocados en salas de espera, pasillos y habitaciones de los doctores.

Madres con niños en los brazos hacen largas colas esperando su turno para que las atiendan los doctores sobrecargados de trabajo.

Otras colas las forman personas que buscan noticias de sus familiares.

Los médicos de información divulgan constantemente advertencias sobre la manera de evitar la enfermedad y de diagnosticarla.

Muchas personas temerosas que buscan atención médica sólo tienen resfríos comunes, pero debido a la similitud en los síntomas de ambas enfermedades, y al tenso estado psicológico de la población la mayoría no corre el riesgo de esperar al desarrollo de los síntomas.

Unas 60.000 personas se han reunido frente a las farmacias homeopáticas durante el fin de semana para comprar medicinas como "PHYROGENEUM", "CICUTA" y "GELSEMINUM", consideradas como infalibles contra la enfermedad.

Un embargue de vacunas francesas que ya llegó no será distribuido porque, según las autoridades de salubridad, primero tiene que ser probado.

El secretario de salubridad de Sao Paulo, Getulio Lima, dijo ayer en conferencia de prensa que "no se sabe cuándo serán distribuidas las vacunas".

Agregó que 270.000 dosis de vacuna que fueron compradas a los Estados Unidos deberían llegar a principios de agosto, pero "podrían llegar hasta septiembre porque el ejército norteamericano ha pedido la vacuna para inmunizar a sus reclutas".

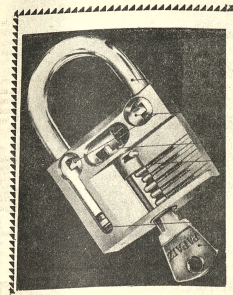

PAPAIZ

Chapas y Candados PAPAIZ

Distribuidores Exclusivos

Para Bolivia

WEICAS Ltda.

Arenales 135. Casilla Nº 2062
Santa Cruz.

SERVICIO NACIONAL DE CAMINOS

SEGUNDO LLAMAMIENTO CONVOCATORIA A PROPUESTAS Nº 9/74

Por órden del señor Ministro de Transportes, Comunicaciones y Aeronáutica Civil, se invita por segunda vez a las firmas comerciales y/o importadoras legalmente inscritas en las Cámaras de Industria y Comercio, interesadas en la provisión de:

Maquinas y Herramientas de Maestranza

De acuerdo a Pliegos de Especificaciones que los interesados podrán retirar del Departamento de Equipos del Servicio Nacional de Caminos, previo pago de $b. 100.-

Las Propuestas deberán presentarse en sobre cerrado y lacrado llenando todas las formalidades de Ley, acompañando Boleta de Garantía de seriedad de la propuesta de $b. 50, por el primer mil, más el cinco por mil del valor total de la propuesta hasta Hs. 17.- del día viernes 23 de Agosto de 1974 en el Departamento Legal del Servicio Nacional de Caminos, Av. 20 de Octubre de 1829.

LA PAZ JULIO DE 1974

DIVISION DE RELACIONES PUBLICAS

EL ANTIACIDO-ANTIULCEROSO

"ROTER"

de calidad

Distribuidores exclusivos para Bolvia:

FARMACA S.A.

Socabaya 340 - Tel. 24579 — Casilla 1052

CAMARA NACIONAL DE INDUSTRIAS

ASAMBLEA GENERAL ORDINARIA DE SOCIOS

Se convoca a los socios de la Institución a la Asamblea General Ordinaria que se efectuará, de acuerdo con los Estatutos, el día miércoles 31 del presente mes, a horas 18:00, con el siguiente ORDEN DEL DIA:

1.- Acta de la Asamblea General Ordinaria anterior.
2.- Memoria Informe del Presidente, Dr. Fernando Bedoya Ballivián.
3.- Informe de Tesorería.
4.- Elección parcial de Directores.
5.- Designación de Inspectores de Contabilidad.

Local: Cámara Nacional de Industria.

EL DIRECTORIO

La Paz, julio de 1974.

prendas para bebés

B.V.D.®

ARTICULOS DEPORTIVOS

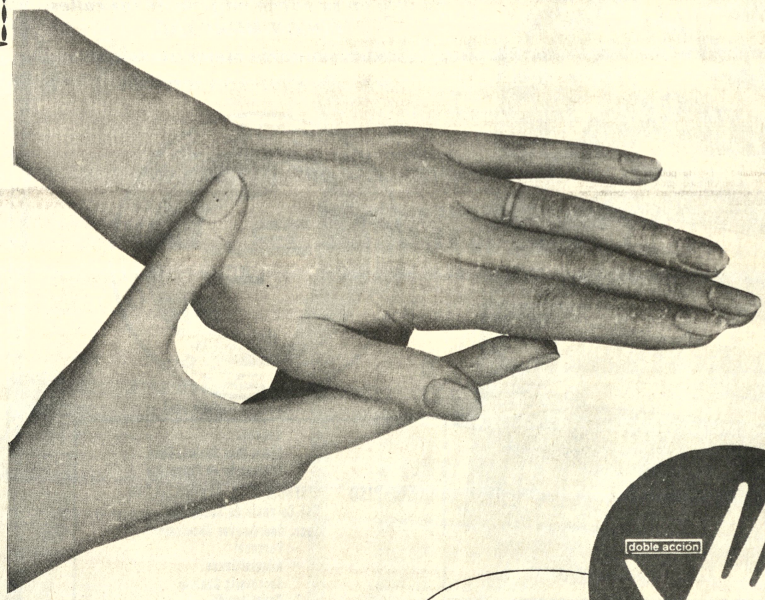

dejar de trabajar o usar

atrix

crema para manos

Son las dos posibilidades de una mujer para conservar sus manos cuidadas y suaves, sin las terribles huellas del trabajo diario. Para sus manos ATRIX, la crema de doble acción: 1.- Protege con SILICONA 2.- Cuida con GLICERINA

ATRIX, en farmacias, perfumerías y su almacén favorito

DISTRIBUYE HANSA LTDA. LA PAZ

DEPTO. MERCADERIAS - SECCION COSMETICA - TELEFONO 27731

COCHABAMBA-ORURO-POTOSI-SANTA CRUZ-SUCRE-CAMIRI-TARIJA-TUPIZA-VILLAZON

Siguen los disturbios en las cárceles de Francia

PARIS, 29 (AP).– Continuaron hoy los disturbios en las cárceles francesas por undécimo día consecutivo pero algunos penados rehusaron unirse al movimiento nacional y en su lugar presentaron peticiones de mejores condiciones dentro de las prisiones.

Cuatro penados han muerto y millones de pérdidas han sido causadas desde que empezaron los disturbios el 17 de julio. Estos generalmente fueron en protesta contra las condiciones existentes en algunas de las cárceles que tienen un siglo de antigüedad. Sólo hubo algunos intentos serios de escape.

En sólo un caso, en la cárcel de Comar en Francia oriental, un grupo de penados logró escapar. De los 20 que lo hicieron saltando una pared nueve fueron recapturados rápidamente por fuerzas de seguridad pero los otros 11 aún siguen prófugos.

El Ministro de Justicia Jean Lecanuet dijo en un comunicado que "la seriedad de las cuatro muertes, las docenas de heridos y los importantes daños causados no deben oscurecer el hecho de que la mayoría de las cárceles permanecen libres de violencia y destrucción". El comunicado señala que hasta el momento han estallado disturbios en 43 establecimientos penales mientras que otros 127 permanecían en calma.

Lecanuet dijo que ha pedido a todos los fiscales regionales que informen en detalles sobre las condiciones de las cárceles en sus zonas después de consultar con representantes tanto de los penados y de sus guardias. Ordenó a oada Fiscal que haga recomendaciones detalladas dentro de un mes sobre "medidas concretas para mejorar las condiciones de vida, de trabajo, higiene y salud" en las cárceles bajo su autoridad, según declaró Leganuet.

ANUNCIO.- Lisboa, (AP).- Presidente Spínola, de Portugal, en el momento de anunciar que las colonias ultramarinas portuguesas recibirán pronto su independencia. (Radiofoto AP).

Grecia busca un acuerdo con Turquía para evitar cualquier enfrentamiento

ATENAS, 29 (AP).- Grecia luchaba hoy por evitar una confrontación militar respecto a Chipre y solicitó a las Naciones Unidas y a la Alianza Occidental (OTAN) que presionen a Turquía para llegar a un acuerdo en las conversaciones de Ginebra.

El Primer Ministro Constantine Caramanlis pidió a las Naciones Unidas que convoque al Consejo de Seguridad y solicitó igualmente una reunión del consejo de cancilleres de la OTAN.

El gobierno dijo que las solicitudes fueron hechas para debatir alegadas violaciones turcas de la tregua ordenada hace una semana por el consejo de seguridad y las demandas "inaceptables y no-negociables" presentadas por Turquía en las conversaciones tripartitas que se realizan en Ginebra.

El gobierno señaló que la aceptación de las demandas turcas en Ginebra significaría la abolición del estado independiente de Chipre.

Una fuente del gobierno advirtió, mientras tanto, que "si todos nuestros esfuerzos diplomáticos no rinden fruto, entonces no tendremos camino". Declinó ampliar su declaración pero recordó a los periodistas el discurso pronunciado la noche del jueves por Caramanlis a todo el país en que afirmó que Grecia estaría preparada para una acción militar si esta fuera necesaria para proteger sus intereses en Chipre.

La tarea primordial de su nuevo gobierno civil es defender "la independencia e integridad" de Chipre "con todas nuestras fuerzas", añadió Caramanlis.

La movilización militar fue declarada el sábado pasado. Unos 200.000 reservistas ya han sido llamados para reforzar al ejército permanente de 160.000 hombres.

Caramanlis se reunió hoy con el Ministro de la Defensa, Evenghelos Averoff-Tositsas y conferenció repetidamente por teléfono con la delegación griega en Ginebra. Pero los griegos aquí permanecían oficialmente en silencio a la espera de la decisión turca de si acepta o rechaza las contrapropuestas griegas en el acuerdo por ser firmado en Ginebra.

Mientras Caramanlis intentaba consolidar su posición tratando la cuestión de Chipre, habían pruebas que la Junta Militar que le entregó las riendas del gobierno el miércoles pasado, puede todavía haber retenido algún poder.

La policía convergió en las oficinas de un vespertino en Atenas que había anunciado en su primera página que el Presidente griego Phaedon Gizikis, había presentado su renuncia y que se realizarían elecciones dentro de seis meses. Atribuyó las infracciones a fuentes de confianza.

Los redactores del diario Apoyevmatini dijeron que las informaciones fueron suprimidas después que la policía amenazó con la confiscación de la edición.

El mayor del Ejército Constantine Sirinidis fue arrestado al día siguiente que Caramanlis fue nombrado Primer Ministro, por pedir la formación de un gobierno de Unidad Nacional. Su abogado, George Mangakis, declaró que el mayor sería enjuiciado pronto ante un tribunal militar pero las acusaciones en el momento no son claras.

El símbolo de la Junta Militar, el Ave Fénix remontándose de las cenizas estando un soldado adelante, aún permanecía en muchos de los campamentos militares que rodean la ciudad, después que el símbolo fue derribado en ciudades y aldeas en el país.

El Ministro de la Defensa, Averoff-Tositsas, dijo que al día siguiente que la junta dio autoridad a Caramanlis, todo el cuerpo de oficiales permaneció en sus puestos y que no era el momento apropiado para "estupideces".

Preocupa a asistentes de Nixon las medidas de Cámara de Representantes

WASHINGTON 29 (AP).- Los principales asistentes del Presidente Nixon, dejando de lado los cristales rosas a través de los cuales han visto públicamente hasta ahora la cuestión del juicio político, parecen ahora convencidos de las incertidumbres que enfrenta el futuro de Nixon

Después de semanas de difundir declaraciones optimistas que para muchos observadores rozaron el irrealismo, admitieron la seriedad del compromiso presidencial después que el Comité Judicial de la Cámara de Representantes aprobó su primer artículo de juicio político.

Alexander Haig, principal asistente de la Casa Blanca, dio anoche un indicio del giro de actitud al decir a los periodistas que "pérdidas muy sensibles" en la última semana hacían "mas inciertas" las probabilidades de Nixon de evitar el juicio político en la Cámara de Representantes.

Si bien el vocero de prensa de Nixon siguió manifestando confianza en el resultado final, el subsecretario de prensa Gerald Warren admitió hoy que el presidente encara "una situación muy seria" en la cámara, palabras que no usaba una semana atras.

El secretario de prensa Ronald Ziegler admitió que "es un momento difícil", pero aclaro que "nadie se rinde".

El mesurado análisis de Haig y el reconocimiento por Ziegler de que el momento es escabroso, presumiblemente fueron calculados con algun cuidado. No obstante, sus declaraciones sirvieron para demostrar que sus ayudantes no están perdidos en sueños.

El presidente pasó gran parte de hoy en asuntos relacionados con Watergate, Warren dijo que Nixon trató sobre el enjuiciamiento durante la mañana con Haig y Ziegler antes de una sesión en la tarde con los abogados James D.St Clair y J. Fred Buzhardt, para empezar una revisión personal de los materiales que secan entregados, de conformidad con el dictamen de la corte suprema, al juez John J. Sirica.

Once mujeres elevadas a dignidad del sacerdocio

FILADELFIA 29 (AP).- Once mujeres fueron elevadas hoy a la dignidad del sacerdocio episcopal, y se constituyeron así en las primeras representantes del bello sexo o que reciben tal rango en la jerarquía de esa Iglesia.

En la ceremonia participó un obispo de Costa Rica.

El espíritu de jubilo prevaleciente entre los 2.000 feligreses que colmaban la Iglesia de Jesús intercesor se vió empañado por abucheos cuando cuatro pastores se levantaron para poner de manifiesto su oposición a la ceremonia de ordenación, por considerarla opuesta a la política de la Iglesia.

El rector del templo, reverendo Paul M. Washington, intervino entonces para pedir silencio a la feligresía.

La ordenación fue centro de una acalorada polémica porque algunos altos funcionarios de la jerarquía episcopal consideran que viola la política y la estructura eclesiástica

Paul Piccard, de 50 años, hijo de una de las mujeres ordenadas hoy, se manifestó empero optimista acerca del resultado final de la polémica que comenzó hace una semana.

"Soy un convencido del poder de la reconciliación", dijo. "Si los cristianos no pueden reconciliarse, no han comprendido el sentido mismo de su fe."

AEROMAR LTDA.

AGENTES GENERALES DE:

Flota Lauro, Nápoles-Hapag-Lloyd AG., Bremen/Hamburgo-Hamburg -Sued, Hamburgo Italia Line, Génova-Nippon Yusen Kaisha, Tokyo Transnave, Guayaquil

SUB-AGENTES DE:

Nopal Lines, Oslo

Comunican a su distinguida clientela que a partir del 1o. DE AGOSTO sus nuevas oficinas funcionarán en la Avda. Mariscal Santa Cruz No. 1295, Edificio "Esperanza", 9º Piso, Oficina 4, Teléfono 27677

BANCO DEL ESTADO

ya está en su nuevo edificio de las calles COLON-MERCADO, para prestarle mejor atención en sus diferentes servicios.

BANCO DEL ESTADO BOLIVIA

DISTRIBUCION DE OFICINAS NUEVO EDIFICIO

PLANTA BAJA Secc. Cuentas Corrientes
" Apertura de Ctas. Ctes.
" Títulos y Valores
" Informaciones

MEZANINE Secc. Caja General
Recuento

1er. PISO Secc. Caja de Ahorros
" Apertura Ctas. Ahorro
" Giros Interior
" Cobranzas Interior
" Dptos. Vista y Plazo
" Informaciones
" Claves y Telex

2do. PISO GERENCIA DEL DPTO. COMERCIAL
Sub-Gerencia Comercial
Secc. Créditos e Informes
" Cartera
" Recuperaciones

3er. PISO SUB-GERENCIA DPTO OPERAC. EXTERIORES
Secc. Exportaciones
" Acreditivos
" Cobranzas Exterior
" Administración Avales
" Cambios

4to.. PISO GERENCIA DEL DPTO. DE FOMENTO
Sub-Gerencia de Fomento
Secc. Agropecuaria
" Industrial
" Vivienda
" Almacenes Grales. Dpto.
" Evaluación de Proyectos

5to. PISO GERENCIA DPTO. ADMINISTRATIVO
Sub-Gerencia de Sucursales
Secc. Coordinador Sucursales
" Personal
" Adquisiciones
" Secretaría General
" Capacitación
" Suministros

6to. PISO GERENCIA DPTO. AUDITORIA
Sub-Gerencia de Auditoría
Sucursales y Ajustes Sucursales

7tmo. PISO PRESIDENCIA
Secretaría Presidencia
Sala de Directorio
Secretaría de Directorio
GERENCIA GENERAL
Secretaría Gerencia General
Relacionador Público

8vo. PISO SUB-GERENCIA DE CONTABILIDAD
Secc. Contabilidad
SUB-GERENCIA ESTUDIOS Y PROYECTOS
Secc. Estudios Económicos O y M.
Biblioteca
Arquitectura
Asesores

POR EL MOMENTO PARA COMUNICARSE CON CUALQUIER REPARTICION LLAME A LA CENTRAL TELEFONICA A TRAVES DE LOS SIGUIENTES TELEFONOS, NO IMPORTA EL ORDEN EN QUE LO HAGA:

25144 26094 20801 26538 26187 22485 20621
52606 62596 52787 61290 55825 51831 50706
Linea nocturna 55768

LA MAYOR Y MAS COMPLETA RED BANCARIA DEL PAIS

Pub. ASTRO

LLEGO!

TÉ PURO DE CEYLAN

RIKOTÉ

El té con triple envase de protección para garantizar todo su aroma y sabor.

VENTAS: POR MAYOR Y MENOR.

Distribuidor

EPAYO

LA PAZ: Galería Luz 3º piso Tel. 61708

Aviso de Remate

La Doctora María Silvia Aramayo, Juez Segundo de Instrucción en lo Civil de la Capital, etc. Hace saber que por auto de fojas 35, se ha señalado el día 12 de agosto del año en curso, a horas 15 p.m. para el verificativo del remate de la línea telefónica Nº 40073 de propiedad de Humberto Arce Mercado, sobre la base de Sus. 325 o su equivalente en moneda nacional. Por tenerse así ordenado dentro del juicio ejecutivo seguido por Martín Serrano contra Humberto Arce M., sobre cobro de pesos.

Los interesados en el remate podrán concurrir el día y hora señalados a la Tribuna de Remates del Palacio de Justicia.

La Paz, 20 de julio de 1974

HUMBERTO PINTO GONZALES

Actuario del Juzgado 2º de Instrucción en lo Civil

CORPORACION BOLIVIANA DE FOMENTO

Horario especial de trabajo

Se pone en conocimiento del público que la Oficina Central de la Corporación Boliviana de Fomento (Avda. Camacho Nº 1485) sujetará su atención de trabajo a partir del próximo día jueves 1º de agosto hasta el 31 del mismo mes, al siguiente horario continuo: 8.oo a 15.oo (3 p.m.((

Esta alteración del horario normal se debe a los trabajos de remodelación y mejoramiento que se ejecutan en las dependencias que CBF ocupa en el Edificio "La Urbana"

Asimismo se informa que los días jueves 8 y viernes 9 de agosto, no habrá atención al público por la razón anteriormente anotada.

La Paz, julio 29 de 1974

LONGINES

Más de 100 años de tradición en relojes

Representantes para Yacuiba:

Daniel Zuleta

Joyería Reina

Ministro prometió solución a pedido de los fabriles

COCHABAMBA, 29 (PRESENCIA).- Atendiendo de la planteamientos de la Federación de Fabriles, el Ministro de Trabajo y Asuntos Sindicales, Cnl. Mario Vargas Salinas, prometió hallar soluciones adecuadas a varios problemas de orden sindical y empresarial en esta ciudad.

El alto funcionario de estado permaneció este fin de semana en Cochabamba, lapso en el que se reunió con autoridades de la jefatura de Trabajo y la Federación de Fabriles, para tratar importantes asuntos concernientes a su despacho.

Dirigentes de los trabajadores solicitaron al ministro efectiva cooperación ante gestiones que se realizan en el Banco del Estado para la concesión de un préstamo de 650 mil pesos bolivianos, destinados a gastos del congreso nacional del sector que debe realizarse en Potosí proximamente.

Asimismo, pidieron al dignatario de estado que interponga sus buenos oficios ante el Ministerio de Salud, para superar la carencia de medicamentos en los servicios médicos de la CNSS y su concurso para la concesión de créditos bancarios para empresas privadas, que se hallan en estado deficitario.

Los dirigentes fabriles advirtieron al Ministro que en el próximo congreso nacional plantearán la desafiliación del sector de la Caja Nacional de Seguridad Social, porque "no responde eficientemente en la atención sanitaria".

El Ministro de Trabajo, antes de retornar a La Paz, prometió esta mañana prestar amplia cooperación para el logro de los objetivos sindicales y de orden empresarial. Por otra parte, anunció que no permitirá la libre contratación de obreros en empresas legalmente establecidas y que hará cumplir la Ley General de Trabajo y las disposiciones legales en vigencia.

Coloquio sobre problemas de población y demografía

En el salón de actos de la Biblioteca Municipal de La Paz se iniciará hoy a Hs. 10 un "Coloquio sobre problemas de población y demografía". La inauguración estará a cargo del Secretario del Consejo Nacional de Economía y Planificación, Ing. Sergio Otero Gómez.

El coloquio se prolongará hasta el jueves primero de agosto. De acuerdo al programa hoy en la mañana un representante de CONEPLAN expondrá el tema "Elementos a considerar en una política de población" y después se procederá a la discución del mismo. A partir de Hs. 14,30, también hoy, representantes del Ministerio de Previsión Social y Salud Pública, CENAFA, CORDEPAZ y Ministerio del Interior disertarán sobre "Población y Salud Pública", "Aspectos Sociológicos de la fecundidad en Bolivia", "Desarrollo Regional y Población" y "Movimientos Migratorios y Población".

En la segunda fecha del programa de desarrollo del coloquio el miércoles representantes de la Alcaldía Municipal, Instituto Indigenista, Ministerio de Agricultura, Ministerio de Urbanismo, Prefectura del Departamento, Ministerio de Trabajo y la Iglesia Metodista, se referirán a los siguientes temas: "Migración interna rural, urbana", "Integración nacional y población", "Producción agropecuaria y población", "Desarrollo urbano y población", "Desarrollo regional y población", "Mercado de trabajo y población", "La Iglesia Metodista y la problemática poblacional".

El jueves, último día del programa, representantes de las Fuerzas Armadas, Prensa y Radio, Iglesia Católica, Ministerio de Educación y Universidad Mayor de San Andrés expondrán los siguientes temas: "Geopolítica y población", "La opinión pública y los problemas de población", "Humanae Vitae", "Educación y población", "Población de desarrollo económico".

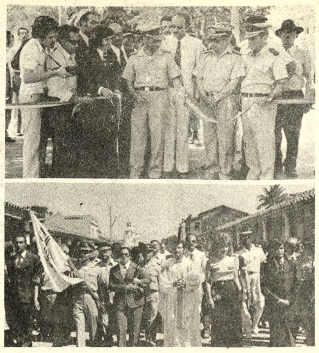

- ANIVERSARIO DE SANTA ANA.- Durante su estadía en la localidad beniana de Santa Ana del Yacuma, el Presidente de la República, Gral. Hugo Banzer Suárez, cumplió diversos actos en conmemoración del aniversario de fundación de esa población:

Se proyecta rehabilitar área entre el Calvario y Polvorín

Extensas áreas ubicadas entre el norte de Miraflores y la región del Calvario, en la Zona Norte, serán rehabilitadas para lograr la estabilización de terrenos y crear áreas verdes y sectores urbanizables, según un estudio realizado por el Departamento Municipal de Geotecnia y Mecánica de Suelos, cuyo proyecto fue entregado al Alcalde Armando Escóbar Uría.

Ese extenso sector, que comprende el Calvario, la región de Killi-Killi y la serranía de Miraflores donde se halla ubicado el Polvorín, posee numerosas quebradas y barranquerías que, en época de lluvias, presenta fenómenos de inestabilidad geológica y consiguientes deslizamientos de tierra y derrumbes. Las masas de tierra aflojadas son arrastradas por las corrientes pluviales, convirtiéndose en las peligrosas mazamorras.

El Departamento Municipal de Geotecnia completó un estudio de causas y efectos de esos fenómenos y, mediante el proyecto presentado al Alcalde, ha propuesto las soluciones más aconsejables para garantizar la estabilidad del terreno y garantizar a los núcleos humanos que viven en las laderas de esas serranías.

A la falta natural de estabilidad de esas laderas, se suma el asentamiento de gente, la mayoría de la cual ha construido pequeñas viviendas sin llenar los requisitos mínimos exigibles para su seguridad y sin contar con la autorización municipal. La remoción de tierra para levantar las viviendas y trabajos que realizan los habitantes de esas laderas, ha aflojado aún más el terreno.

La existencia de numerosas torrenteras y pequeños cursos de agua que forman los riachuelos de la ciudad, agrava considerablemente el peligro de los deslizamientos de tierra y formación de mazamorras que, sobre todo este año, pusieron en grave riesgo la seguridad de las familias que habitan esos lugares.

Una de las peores mazamorras, varias veces repetidas, se produjo precisamente en la zona de Lazareto. Las lluvias ocasionaron también deslizamientos y mazamorras en la parte baja del llamado "Infiernillo", por su caprichosa conformación geológica y la existencia de peligrosas barranquerías.

El proyecto de estabilización, rehabilitación y urbanización del área comprendida entre Lazareto Alto y Villa de la Cruz, comprende la rehabilitación de masas inestables de terreno, solución al problema de las torrenteras y creación de áreas verdes y zonas urbanizables, para el trasplante de núcleos humanos asentados en otros sectores calificados como "zonas negras".

El proyecto presentado por el Ing. Marco Maldonado, en base de un estudio preparado por el Ing. Coca, del Departamento de Geotecnia, se basa en la construcción de terraplenes y muros de contención y eliminación de masas inestables. Los trabajos se realizarán empleando la maquinaria pesada recientemente adquirida por la Municipalidad, bajo la supervisión técnica del Departamento de Geotecnia y de técnicos especializados.

El proyecto comprende un área de rehabilitación de 167.580.50 metros cuadrados, área urbanizable de 73.049.27 metros cuadrados y espacios verdes y de servicios públicos, de 94.531.23 metros cuadrados.

El proyecto, según dijo el Director de Geotecnia, es recuperable, puesto que la superficie rehabilitada para urbanización será vendida a precios ventajosos y con facilidades para gente de escasos recursos. Sin embargo, como destacó, el objetivo fundamental habrá sido alcanzado porque se eliminarán los peligros naturales que ahora representa un gran sector de la ciudad.

El Alcalde Escóbar por su parte, declaró que el proyecto no será encarado este año por no estar programado en el plan de obras ni en el cuadro de inversiones, pero anunció que será emprendido en la gestión de 1975. Recomendó al Departamento de Geotecnia que realice el mismo estudio en los sectores de Alpacoma, Llojeta y las alturas de Obrajes-Seguencoma, donde existen grandes masas de lodo consolidado.

Club 16 de Julio eligió directorio

El Club "16 de Julio", de acuerdo a disposiciones de sus estudios, ha elegido a su nueva mesa directiva por el período 1974-75.

La directiva la integran las siguientes personas: Presidente, Cnl. Ariel Ascarrunz Hurtado; Vice-Presidente, Dr. Mario Bueno Camberos; Fiscal General, Dr. Juan Urquiola Castrillo; Secretario General, Sr. Julio Vega Risueño; Actas, Sr. Benjamín Inda Cordeiro; Tesorero, Lic Jaime Cajías Telleria; Bibliotecario, Sr. Raúl Riveros González; Vocal de Régimen Interno, Sr. Hugo Bellido Acosta; Vocal de Obras, Sr. Edmundo San Martín Montes; Vocal de Cultura, Sr. Arturo Zabala (reelecto); Vocales Suplentes: S. Guillermo Patiño Ackermann, Dr. José Cárdenas R.,Sr. Luis de la Riva Santa Cruz, Sr. René Daza Verástegui y Sr. Alfonso Machicado López.

Universidad Boliviana

CONSEJO NACIONAL DE EDUCACION SUPERIOR

Aviso N° 23/74

EXAMENES DE INGRESO II/74

El Consejo Nacional de Educación Superior hace conocer a los padres de familia, opinión pública en general y a los postulantes a la Universidad Boliviana en particular, que los resultados de los Exámenes de Ingreso I-I/74 y la correspondiente lista de admitidos será publicada el día SABADO 3 DE AGOSTO próximo.

El retraso en la publicación de los mencionados resultados se debe al trabajo de corrección que es necesario realizar en la codificación de datos personales que los postulantes efectuaron en la oportunidad de los Exámenes de Ingreso I-I/74,con un alto porcentaje de errores. Para salvar estas omisiones, el Consejo ha dispuesto un nuevo refuerzo de personal, con la urgencia del caso.

Agradecemos la comprensión de los señores padres de familia y los propios estudiantes por esta demora obligada y originada por la propia fuente de información.

La Paz, Julio de 1974

RECIBIMOS NUEVAMENTE LOS FAMOSOS

MOTORES FUERA DE BORDA

"ARCHIMEDES"

U—22—A DE 15 HP

ESPECIALES PARA TRABAJOS DUROS

HANSA LTDA. La firma boliviana de su confianza con más de 65 años al servicio del país

Departamento Mercaderías Tel.: 50878 Yanacocha Esq. Mercado

Sucursales: COCHABAMBA-ORURO-POTOSI-SANTA CRUZ-SUCRE-CAMIRI-TARIJA-TUPIZA-VILLAZON

Austria ofrece becas para especialidades de Medicina

..El gobierno de Austria, a través de la Secretaría Nacional de Economía y Planificación (CONEPLAN), ofrece a nuestro país 17 becas en las siguientes especialidades de Medicina:

Dermatología y Venerología; Ginecología y Obstetricia; Otorrinolaringología; Cardiología; Neurología; Cirugía Oftalmológica; Siquiatría; Ortopedia; Traumatología; Clínica Patológica; Pediatría; Radiología; Cirugía general; Cirugía especializada; Urología y Enfermedades del tórax.

Para optar estas becas, los candidatos deben contar con una experiencia mayor a los tres años de especialidad, y deben poseer: a) título universitario, b) diplomas y certificados de la especialización obtenida, de trabajos y estudios; c) certificado que acredita el idioma inglés, debido a que los cursos serán dictados en ese idioma; d) certificado de salud; y, e) curriculum vitae. Toda esta documentación debe ser traducida al idioma inglés.

La duración de los cursos es de ocho meses. Se iniciarán en octubre de este año y finalizarán en junio de 1975. El pasaje de ida y vuelta correrá a cargo del participante. Las solicitudes deben ser enviadas antes de fines de agosto.

El candidato admitido recibirá la suma de 150 dólares por una sola vez para gastos de matrícula y otros, además de 180 dólares mensuales para cubrir su manutención y alojamiento. Otros detalles pueden ser recabados en la División General de Becas de CONEPLAN.

ROPA INTERIOR B.V.D. PIJAMAS

LA ECONOMICA COPIADORA DE PLANOS

BLU-RAY

BLU-RAY 146

- AHORRA DINERO: ES MAS BARATO COPIAR SUS PROPIOS PLANOS.
- AHORRA TRABAJO: NO MAS IDAS NI VENIDAS, EL COPIADO ESTA AL ALCANCE DE SU MANO.
- AHORRA TIEMPO: FACIL DE MANEJAR, NO HAY QUE ESPERAR A QUE CALIENTE, ENCHUFELA, ENCIENDALA Y COPIARA PLANOS TODO EL DIA.

DISTRIBUIDORES PARA BOLIVIA: AUGSTER ADOLFO MIER 881 CASILLA 141 ORURO

PAPEL BOND 63 GRS.

Cartulina Duplex

De superior calidad, nos complacemos en ofrecer AL PRECIO MAS BAJO DE PLAZA.

Ref. LA PAZ - Offset Color Indaburo 1184. COCHABAMBA: Casa Betty Esteban Arze N° 6395. STA. CRUZ: Suárez de Figueroa N° 290 Kaitan "Carpio y Cía.".

Lo probó ?

Unico con FILTRO BANDA DE ORO

PRECIO AL PUBLICO
CARTON Sb. 75.-
CAJETILLA Sb. 7.50

entonces, ya está todo dicho

SELECT

... y punto

Elaborado en el país por Bolivian American Tobacco Co. S.A.
fabricantes de los famosos cigarrillos Colorado

Las simpáticas y bellas Señoritas SELECT, están entregando VALES GRATUITOS por un cartón, medio cartón o una cajetilla. Si usted tiene la suerte de recibir uno, canjeelo en cualquier puesto de venta.

COPINTER

KODAK COLABORA EN LA MICROFILMACION DE SUS DOCUMENTOS AL BANCO DEL ESTADO

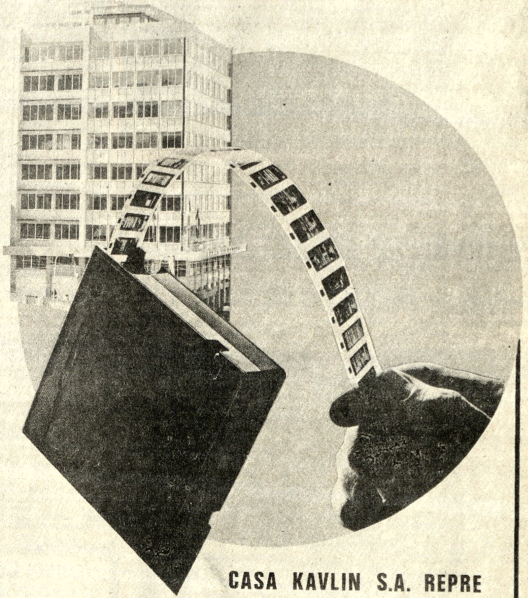

CASA KAVLIN S.A. REPRESENTANTE DE KODAK EN BOLIVIA FELICITA AL BANCO DEL ESTADO POR LA INAUGURACION DE SU NUEVO EDIFICIO.

PRODUCTOS Kodak

Cía. Boliviana de Publicidad

BALANCE DEL PRIMER SEMESTRE DIO SUPERAVIT PARA EL ESTADO

..Al finalizar el primer semestre, el presupuesto del Gobierno Central que engloba a todas las instituciones públicas, desde los ministerios hasta las empresas descentralizadas, dio un superávit favorable a la economía del Estado, según información oficial del Ministerio de Finanzas.

El citado informe indica que el presupuesto del Gobierno Central para la presente gestión administrativa fue programado en 5.034.400.000 pesos bolivianos mientras que en el primer semestre por el concepto de egresos sólo se utilizaron 2.152.100.000 pesos, o sea, menos de la mitad prevista.

El Ministerio de Finanzas informó que el éxito económico logrado en el primer semestre, se debe a las previsiones adoptadas por el Gobierno para reducir las cargas de la administración estatal.

El superávit conseguido en los primeros seis meses determinó que el Estado atendiera con preferencia sus obligaciones económicas interiores y exteriores, a las que está sujeta Bolivia por contratos de préstamo.

El detalle global de los ingresos logrados en el semestre pasado, se desglosa así:

-La Renta Interna recaudó un 17.92 por ciento sobre lo programado para la primera mitad del año.

—La Renta Aduanera logró recaudar un 7,77 por ciento por encima de lo que debía percibir en el semestre.

—La minería privada, que abarca a la mediana y chica, ha pagado un 39,2 por ciento más de lo programado oficialmente en el presupuesto para el primer semestre. Los pagos son por concepto de regalías.

—Comibol sólo pudo cumplir con la mitad de la cuota prevista por el Estado, debido a que la empresa estatal, durante el primer semestre, tuvo que cumplir con compromisos de tipo social, en el campo de la educación y la salud, para sus trabajadores y atender su plan de capitalización, lo que le restó posibilidades para llegar al 50 por ciento al concluir los primeros seis meses.

—Yacimientos aportó 319.000.000 de pesos al Tesoro de la Nación por el pago del 19 por ciento sobre la producción de petróleo y gas.

—Otros sectores de la actividad también aportaron satisfactoriamente a la economía nacional, en el primer semestre de este año, como ser la industria del azúcar, que dio al Tesoro un total de 50.200.000 pesos.

Sobre los egresos, el Tesoro General de la Nación sólo erogó hasta el 30 de junio el 40.7 por ciento de lo previsto para toda la gestión administrativa, pagando los servicios personales de los ministerios, el crecimiento vegetativo operado en la administración pública y el bono patriótico. Hay un 9,3 por ciento de superávit.

Iniciarán en breve obras para planta de antimonio en Tupiza

(ANF).- Las obras civiles para la instalación de la planta pirometalúrgica de tratamiento de minerales antimoníferos de baja ley, empezarán dentro de breves días en Tupiza, según informaron fuentes empresariales.

Para el objeto, se dijo, arribó al país el ingeniero brasileño Juan Villozca, de la TIMPLO S.A., firma encargada de la ejecución del proyecto y que supervigilará los trabajos de las obras civiles dentro de las especificaciones de diseño de ingeniería.

De acuerdo al proyecto de factibilidad, tales trabajos deberán estar concluidos en 90 días, para luego proceder al montaje de la maquinaria y equipo en sesenta días, esperándose que dentro de seis meses, la industria pueda estar en período de ajuste y prueba, antes de su puesta en marcha productiva.

La planta, en la que se invertirán tres millones de dólares es empresa conformada por los productores mineros del sur del país, COFADENA y la empresa brasileña TIMPLO; tratará de 4.500 a 5.000 toneladas mensuales de un mínimo de 8% de mineral, para conseguir unas 360 toneladas finas.

Piden atención médica para un preso político

..Las señoras Irma Barbery de Rivera y Olga Osinaga de Rivera, madre y esposa respectivamente del detenido político Lic. José Carlos Rivera Barbery, visitaron ayer nuestra Redacción para solicitar públicamente se permita el traslado del Lic. Rivera a una clínica para que reciba atención médica por encontrarse muy delicado de salud, según afirmaron.

Aclararon que el Lic. Rivera no fue detenido en ninguna reunión política sino que en la madrugada del pasado martes, a las 3 de la mañana, fue apresado en su domicilio particular mientras descansaba.

Después de sostener que el detenido nunca se inmiscuyó en actos subversivos, las señoras pidieron que el Ministerio del Interior les autorice para visitarlo ya que, según dijeron, desde la fecha de su detención, martes 23, hasta el presente se lo ha mantenido incomunicado.

-MISION VENEZOLANA.-- El Presidente de la misión de Venezuela, Manuel Quijada hace uso de la palabra en la iniciación de conversaciones informativas que se realizó en el despacho del Ministro Natusch Busch. En estas sesiones participaron también el Ministro Miguel Ayoroa, el Subsecretario de Agricultura, Boris Marinovic y Directores de ese ministerio.

Misión venezolana recoge informes de situación agropecuaria nacional

Se analizará asistencia técnica y económica.-

Una misión venezolana, compuesta por diez expertos, se reunió ayer con los Ministros de Asuntos Campesinos y Agropecuarios, Industria y Comercio y representantes de la Corporación de Fomento, Corporación de las Fuerzas Armadas para el Desarrollo Nacional y de otras instituciones para recoger informes sobre la situación y perspectivas de desarrollo de la agricultura nacional.

La reunión se efectuó en el despacho del Coronel Alberto Natusch Busch, quien dio la bienvenida a los venezolanos y formuló votos para que los acuerdos que se adopten beneficien a ambas naciones. La delegación está presidida por el doctor Manuel Quijada.

INFORMES

El ingeniero Gróver Barja, Director de Agricultura del Ministerio, presentó una amplia información sobre el cultivo de productos agrícolas en Bolivia. Se refirió a la ubicación de terrenos y clima; zonas tradicionales y zonas potenciales para la diversificación agrícola.

Por su parte, el doctor José Ramírez, Director de Ganadería, hizo una relación sobre la actual situación de la ganadería nacional. Explicó que las zonas de los Departamentos de Beni y Santa Cruz son esencialmente ganaderas y que existen proyectos para efectuar una explotación en escala industrial.

El Ministro Natusch Busch añadió que actualmente el gobierno se ocupa de trasladar a campesinos a zonas donde se podrá incrementar la producción. Agregó que en forma prioritaria se trata de introducir el sistema cooperativo para mejorar los niveles de producción y también evitar que los agricultores sean explotados por los intermediarios.

VIAJE DE COMISIONES

La reunión terminó a la una de la tarde y se reanudó a partir de las 15 horas. En la nueva reunión se tomaron acuerdos para informar en detalle sobre el Programa Abapó Izózog y la Planta Beneficiadora de Aceite que se instalará en Villamontes. También se formaron comisiones que sostuvieron reuniones con representantes del Instituto Nacional de Colonización, Consejo Nacional de Reforma Agraria, Corporación Boliviana de Fomento y de la Corporación de las Fuerzas Armadas para el Desarrollo Nacional.

Hoy viajará a la ciudad de Cochabamba la misión venezolana para sostener entrevistas con representantes de la Corporación Regional de Desarrollo y empresarios privados. El miércoles visitará la región del Chapare. El jueves se trasladará a Santa Cruz y tendrá similar agenda de trabajo con autoridades y empresarios privados.

Un equipo de autoridades y técnicos nacionales acompañará a la delegación.

ASESOR DE LA C.A.F.

En el Ministerio se informó que el doctor Julio César Estrada, Asesor de Ganadería de la Corporación Andina de Fomento, permanecerá en Bolivia durante tres meses y desarrollará un programa especial con instituciones estatales y privadas.

Declaración conjunta

Sectores laborales sugieren adopción de medidas para democratizar el país

Cuatro federaciones nacionales, las de mineros, fabriles, gráficos y de la Prensa, han emitido la siguiente declaración conjunta:

"Las suscritas organizaciones obreras y como importantes factores de la realidad nacional, consideran de su deber dirigirse a las autoridades y a la opinión pública para hacerles conocer su enjuiciamiento del momento actual de nuestra Patria, teniendo en cuenta que el Presidente Banzer ha hablado de la participación del pueblo al posesionar a los nuevos ministros militares.

La profunda crisis política del país, que refleja la crisis no menos profunda de nuestra economía, ha encontrado una derivación coyuntural con la formación del Gabinete Militar, como una variante política que no afecta más que a la cúpula gubernamental del sistema implantado en Agosto de 1971. En la misma medida, se ha producido el desalojo de su cobertura civil, repetidas veces acusada de corrupta, deteriorada e inútil, la misma que, sin embargo, como medio de supervivencia, se aferra a todos los cargos burocráticos que puede salvar.

El hambre generalizada mediante funestos decretos económicos, la represión sistemática y la creciente intervención de intereses foráneos, imperialistas y subimperialistas, en nuestros recursos naturales, han despertado la angustia, el desasociego y la protesta de las distintas capas de la población, que se han traducido en peticiones salariales, en la huelga campesina de Cochabamba, en manifestaciones de amas de casa, en declaraciones sindicales y profesionales, en críticas de los partidos de oposición, en la huelga universitaria y últimamente, ha repercutido incluso en el interior de los cuarteles. La frustrada rebelión castrense del 5 de junio último no debe entenderse a nuestro juicio, de modo simplista, como el brote de ambición de unos cuantos oficiales, porque tanto su composición como sus objetivos públicamente conocidos, demuestran que había algo más hondo cual es la insatisfacción de las mayorías bolivianas con una situación de reforzamiento de la dependencia, el subdesarrollo y la miseria que nos coloca en el 4° lugar de los países más subalimentados del mundo. No puede ser una sociedad normal y sana aquella en que cunden la pobreza y la necesidad cuando sus materias primas se benefician con los más altos precios internacionales de su historia. Y, también, cuando su reserva bruta de divisas alcanza la cifra récord de 146 millones de dólares y no hay día en que no se anuncie la llegada de nuevos créditos.

La situación exige una solución de fondo, acorde con los más altos intereses populares y nacionales. El Gabinete Militar se ha anunciado, por medio de uno de sus personeros, como un gobierno de transición destinado a realizar elecciones y el retiro de las Fuerzas Armadas a sus funciones profesionales. Este ofrecimiento será considerado como un paso positivo por las fuerzas populares, si va unido a la inauguración de un nuevo estilo político de comprensión, atención y satisfacción de las necesidades más sentidas del pueblo. Para que el Gabinete Militar no sea considerado como una maniobra para capear el temporal y pueda realizar en su transitoriedad, una obra de trascendencia, necesita comenzar a cambiar la represión por la libertad y atender las reclamaciones legítimas de los distintos sectores del pueblo, sobre todo porque ahora la responsabilidad entera del gobierno corresponde a la Institución Armada.

Los mismos procesos de "institucionalización" y "constitucionalización" deben merecer el más amplio debate popular en condiciones de restablecimiento democrático. Por eso, consideramos indispensable que el primer día de los 180 destinados a la llamada "institucionalización" debe ser, también, el día inicial de la puesta en vigencia real de las libertades democráticas, las garantías consitucionales y los derechos humanos.

La tarea política de primera prioridad es la de la democratización de Bolivia, como el marco apropiado para el libre juego de las corrientes políticas y sociales y como la base de la construcción de un Estado Moderno en sentido de la historia y no contra ella. Las entidades sindicales que tenemos por principal objetivo la defensa de los derechos e intereses de nuestros asociados, consideramos que esa labor sería nugatoria si pretendiéramos limitarnos a pedir y tramitar la defensa de cada miembro, detenido perseguido o exiliado. Nuestra labor, para ser efectiva y real, debe abarcar la defensa de las libertades en el plano político nacional, buscando la vigencia de la Constitución y las garantías que otorga a la ciudadanía. En tal sentido consideramos nuestro deber velar por la real vigencia del derecho que tiene el pueblo de gobernarse por sí mismo, sin someterse a ningún régimen impuesto por la fuerza, sino solamente a la ley; el derecho que tiene de asociarse libremente, de emitir sus opiniones y hacer valer sus intereses económicos y sociales. Por esta razón, los representantes de la clase trabajadora y del pueblo planteamos al Gabinete Militar la adopción de las siguientes medidas:

1) Amnistía general irrestricta, con el retorno al país de todos los exiliados, militares y civiles, y la recuperación de su libertad de todos los perseguidos, detenidos y encarcelados.

2) Vigencia total y no sólo parcial de la Constitución Política del Estado, garantizando la libre actuación de todos los partidos políticos.

3) Levantamiento del ilegal veto a la reapertura y funcionamiento de la CENTRAL OBRERA BOLIVIANA y respeto al fuero y la libertad sindicales.

4) Devolución de la autonomía universitaria a la universidad nacional unificada.

5) Discusión libre de los grandes problemas nacionales a nivel de las más amplias capas populares y en uso de una irrestricta libertad de prensa y radio.

6) Traslado de la consideración definitiva de convenios sobre nuestros recursos naturales al poder pertinente que ejerza la representación popular después de la constitucionalización.

7) La derogatoria de la Ley de Seguridad del Estado y Decreto de Junio de 1972 que desvirtúa el recurso de Habeas Corpus.

Ya que el Gabinete Militar nos lleva a partir del segundo semestre del presente año, a un período esencialmente político de la vida nacional, nada más natural, por lo tanto, que insistamos en el cumplimiento de la tarea número uno; la democratización del país.

La Paz, 25 de Julio de 1974

FEDERACION SINDICAL DE TRABAJADORES MINEROS DE BOLIVIA

FEDERACION DE TRABAJADORES GRAFICOS DE BOLIVIA

FEDERACION DE TRABAJADORES FABRILES LA PAZ

FEDERACION DE TRABAJADORES DE LA PRENSA DE BOLIVIA

Ayuda en alimentos para construcción de 3.300 Kms. de caminos vecinales

(ANF).- Jorge de la Vega, Director del Programa de Alimentos para el Desarrollo (ALDE) explicó a ANF que un total de tres mil trescientos kilómetros de caminos vecinales serán construídos en base a la ayuda proporcionada por el Programa Mundial de Alimentos (PMA).

El Servicio Nacional de Caminos, el Comité de Obras Públicas de Santa Cruz y Corporaciones de Desarrollo, elevaron a consideración del PMA dos proyectos que han merecido la preliminar aprobación del Director Ejecutivo de aquel organismo, Dr. Francisco Aquino, en ocasión de su visita a esta ciudad.

Ambos proyectos tendrán un costo aproximado de cuatro millones de dólares, suma que será proporcionada en alimentos por Naciones Unidas a través del PMA, que depende de la FAO.

ALDE, que es el organismo que gestiona tales proyectos, tendrá a su cargo la fiscalización y evaluación de los mismos, una vez que se consiga la aprobación definitiva en la reunión inter-gubernamental que se cumplirá en el mes de septiembre, entre los representantes de los países integrantes del Programa Mundial de Alimentos.

CARACTERISTICAS DE LOS CAMINOS

Los tres mil trescientos kilómetros de caminos a construirse en los departamentos de Tarija, Potosí, Chuquisaca y Santa Cruz, tienen caracter vecinal, es decir son de contacto entre los centros de producción con la red troncal vial del país, de modo que, al bajar los costos de transporte, bajen también los costos de producción.

Bajo la dirección de técnicos del Servicio Nacional de Caminos y mano de obras de los propios agricultores, los caminos tendrán una velocidad directriz de treinta a cuarenta kilómetros por hora, un ancho de 4.50 metros, pendientes máximas del 8%, además de plataforma y radios de curvatura de acuerdo a la capacidad de los mismos.

Los proyectos, con la casi aprobación del PMA, entrarán en ejecución a partir de mayo del próximo año, mediante el sistema de entrega de alimentos por trabajo, lo que quiere decir, entrega de raciones diarias para un mínimo de cinco personas a cada trabajador en pago del salario que le corresponde.

Se supone que quienes presten sus servicios en aquellos proyectos serán los campesinos del lugar, aprovechando los meses de espera entre la siembra y la cosecha. se cumplirán de este modo tres objetivos: 1) Una campaña contra la desnutrición, considerando la calidad proteínica de los alimentos, 2) el uso de mano de obra desocupada en determinadas épocas del año y 3) tareas de desarrollo, considerando que los caminos beneficiarán a los propios agricultores cuyos productos llegarán más facilmente a los centros de consumo.

Remberto Iriarte viajará a Madrid la próxima semana

- El Gral. Remberto Iriarte Paz, designado por nuestro gobierno Embajador en España, viajará la próxima semana a Madrid luego de recibir instrucciones personales del Presidente Hugo Banzer Suárez, según declaró ayer.

El Embajador Iriarte visitó ayer el Palacio de Gobierno, sin entrevistar, sin embargo, al Gral. Banzer Suárez. Al retirarse del palacio presidencial expresó que espera recibir las instrucciones del Presidente para viajar a Madrid, esperando hacerlo, de cualquier manera, la próxima semana.

El Cóndor de los Andes para un religioso

El Hermano Augusto Rosillo, de la Compañía de Jesús, será distinguido con la condecoración del Cóndor de los Andes, en un acto que se realizará en el Patio de Honor del Colegio San Calixto, mañana miércoles, a las 19 horas.

El estado pondrá de manifiesto su reconocimiento a los 50 años de trabajo en Bolivia del citado religioso.

En la misma oportunidad, la comunidad del colegio San Calixto y la Asociación de Exalumnos rendirán también homenaje al Hermano Rosillo, que desde 1923, a través de diversas actividades, cumple un servicio en favor de la educación boliviana.

Alianza política hace observaciones a consulta popular mediante referéndum

La alianza política integrada por partidos Social Demócrata, de Izquierda Revolucionaria, Revolucionaro Barrientista, Popular Cristiano, Movimiento de Acción y Unidad Nacional y Movimiento Revolucionario Campesino Barrientista han planteado observaciones al sistema de referéndum, mediante el siguiente comunicado:

"MAN, PSD, PIR, PRB, MPC y Movimiento Revolucionario Campesino Barrientista expresan:

El gobierno, mediante Decreto Supremo del 23 del corriente mes, ha creado el Consejo Nacional de Reformas Estructurales. Si bien creemos en la necesidad de que se planteen reformas que permitan el mejor y más moderno funcionamiento de los Poderes del Estado para encarar con mayor responsabilidad y dinamismo las labores de desarrollo económico y mejoramiento social, estamos en desacuerdo con el Art. 5 del mencionado Decreto que establece que los estudios que resuma dicho Consejo serán sometidos a un referéndum popular.

La consulta al pueblo mediante el sistema de referéndum, adolece de nulidad esencial y formal, porque se ha observado el procedimiento señalado por la Constitución, puesta en vigencia por el actual gobierno, en sus artículos 230 y siguientes, que señalan en su contexto las normas a que debe sujetarse toda reforma o enmienda.

Un gobierno de facto no puede arrogarse potestad de Asamblea Constituyente al proponer, a través de un organismo de mera consulta no previsto por la Carta Magna vigente, la definición de cambios estructurales que afecten a la organización misma del país. Se va así contra la esencia misma de la forma republicana y democrática de gobierno, a la que se aspira a llegar mediante elecciones generales, al introducir procedimientos ajenos a nuestro presupuesto jurídico, lo que puede originar peligroso precedente. Si es cierto que en un momento determinado de nuestra historia (1931) se hizo uso del sistema de referéndum, éste fue circunscrito a determinados puntos y efectuado en otras circunstancias, convalidándose después con la aprobación legislativa.

En sustitución de esa disposición, derogando el Art. 5o. del Decreto mencionado, se debe convocar a Asamblea Constituyente, estableciendo precisamente los aspectos que podrá tratar.

También deseamos puntualizar la necesidad de que se emita el decreto de convocatoria a elecciones para nominar al Presidente y Vicepresidente de la República mediante voto directo y que se establezca de inmediato el empadronamiento ciudadano por medio de la Cédula de Identidad, se formalicen las reformas a introducirse en el Estatuto Electoral y, lo que es básico, se inicie una política de pacificación que garantice la libre participación popular en los comicios.

La Paz, 29 de julio de 1974

Jornada quirúrgica realizarán en Tarija

..La Sociedad Boliviana de Cirugía, entidad que agrupa a todos los médicos cirujanos de Bolivia, realizará del 19 al 21 de agosto próximo, en la ciudad de Tarija, su VIII Jornada Quirúrgica Nacional.

Durante las deliberaciones serán considerados temas de actualidad regional y general. Para participar en las reuniones han sido invitados especialistas en cirugía traumatológica de la República de México.

Para proporcionar una mayor información sobre el particular, la Sociedad Boliviana de Cirugía ofrecerá hoy una conferencia de prensa en su sede de la calle Ballivián de la ciudad de La Paz.

Búsqueda intensiva...

(Viene de la página 1)

NUEVOS HORIZONTES

Fue en este sentido que el Ministro de Minería y Metalurgia, después de la firma de los documentos, recalcó: "Sólo nos resta esperar que con el concurso de los nuevos métodos científicos aplicados por técnicos responsables y de gran experiencia, se inicie en Bolivia una nueva era de realizaciones, proyectada a un mayor desarrollo de la minería y de la economía nacionales".

"Resulta imperativo agregó- que los bolivianos, sabiéndonos asentados sobre la superficie de un subsuelo lleno de riquezas insospechadas, sepamos evaluar esas posibilidades y estemos seguros de lo que poseemos, para dar una base firme a nuestro futuro destino". Expresó la esperanza de que el acuerdo abra nuevos horizontes a los profesionales bolivianos y que los "excelentes auspicios técnicos" del mismo inicien una etapa histórica para la minería boliviana.

- VISITA DE ALUMNOS DE "INSTEL" A PRESENCIA Y LUX.- Veintiocho alumnos del curso Básico Piloto de Operación Telegráfica y Télex, encabezados por los profesores Rolando Ugarte y del experto Héctor Romilo Migliora, visitaron las oficinas de PRESENCIA y Editorial LUX con el objeto de informarse sobre la impresión de nuestro matutino.

Los alumnos proceden de las principales agencias de ENTEL del interior del país; su preparación técnica y operativa de los alumnos se halla relacionada con la puesta en marcha de la red de Microondas que entrará en funcionamiento el próximo año uniendo de esa manera las principales ciudades del país.

La Paz sería el centro del sistema y las ciudades de Oruro, Cochabamba y Santa Cruz, con derivaciones importantes hacia Copacabana y ciudades intermedias y complementándose con la red Rural, perteneciente a la Dirección General de Telecomunicaciones, según manifestaron los encargados de la delegación.

En la foto, la delegación posa frente al Edificio Esperanza donde se encuentran las oficinas de PRESENCIA y Editorial LUX.

LAB está operando con 2 aviones jet

El Lloyd Aéreo Boliviano, desde el jueves 25 del presente mes, está operando con sus dos aviones jet boeing 727-100.

Autoridades de la empresa dijeron que se han intensificado las operaciones en la ruta troncal La Paz-Cochabamba-Santa Cruz y al exterior, con vuelos especiales.

Anunciaron que a mediados del mes de agosto habrá un nuevo itinerario que aumentará la frecuencia de vuelos en las rutas internas e internacionales.

Añadieron que, con motivo de las fiestas patrias, se realizarán vuelos especiales a las ciudades de Cochabamba, Santa Cruz y Arica (Chile).

Con relación a los aviones "Fairchaild" expresaron que éstos han vuelto a prestar servicios en el norte y sur de la república, con lo cual los vuelos a esas regiones están siendo normalizados.

Ministro de Salud

Existe un porcentaje muy elevado de niños desnutridos en el país

El Ministro de Previsión Social y Salud Pública, Cnl. Jorge Torres Navarro, a tiempo de inaugurar el seminario sobre mezclas alimenticias, expresó que "en Bolivia existe un porcentaje elevado de niños desnutridos lo que lógicamente mantiene un nivel muy alto de mortalidad infantil".

Torres Navarro manifestó que los temas a considerarse en el seminario sobre nutrición, tienen mucha importancia porque están dirigidos a buscar soluciones para preservar la salud del niño, que es el tesoro más preciado de la humanidad.

"En Bolivia, existe un porcentaje muy elevado de niños desnutridos que mantiene un índice elevado de mortalidad infantil, factores que condicionan una situación dramática a la que todos los bolivianos estamos obligados a buscar una solución en un esfuerzo conjunto y lograr conseguir una niñez robusta, sana, vivaz e inteligente", afirmó.

El seminario fue inaugurado ayer en horas de la mañana en el Club Alemán. Contó con la presencia del representante de la Organización Panamericana y Mundial de la Salud, Dr. Orlando Aguilar; del director de salud materno infantil, Dr. Julio Méndez, del jefe de la División de Nutrición, Dr. Abel Deheza; representante de la Fundación San Gabriel, Dra. Liselott de Barragán, USAID y otras autoridades especialmente invitadas.

En la oportunidad, hicieron uso de la palabra los doctores Abela Deheza y Orlando Aguilar quienes expresaron que el seminario tiene mucha importancia para el país y que las recomendaciones y conclusiones a que llegue deberán ser en beneficio de la salud del niño boliviano.

El temario que se desarrollará en el seminario sobre mezclas alimenticias es el siguiente: desnutrición proteino-calórica y sus consecuencias en América Latina; factores condicionantes del estado nutricional en Bolivia; las mezclas alimentarias en la lucha contra la desnutrición; la prevención de la desnutrición.

Quiere Ud.! un rostro sin ESPINILLOS BARROS O ACNE?...

ACNESTROL es la solución!, que cuidará la belleza de su rostro.

Contra el ACNE y la SEBORREA

adquiera en su FARMACIA

Distribuidores Exclusivos para Bolivia "ANDIN LTDA" La Paz telf. 43084 casilla 6127

SECRETARIA DEL CONSEJO NACIONAL DE ECONOMIA Y PLANIFICACION
Instituto Superior de Administración Pública

CONVOCATORIA N° 3/74
CONCURSO DE MERITOS

El Instituto Superior de Administración Pública, invita a todos los señores profesionales que deseen postular en el CONCURSO DE MERITOS para conformar la planta de Catedráticos del Instituto a dedicación exclusiva, de acuerdo a normas y procedimientos señalados en el artículo 9° y siguientes de la Ley de Carrera Administrativa.

CARGO
UN ECONOMISTA III
REQUISITOS GENERALES

a) Tener título académico en Provisión Nacional en el campo respectivo.

b) Tener amplia experiencia en docencia universitaria con un mínimun de 2 años y acreditación de programas enseñados.

c) Haber desempeñado cargos públicos o privados a nivel de dirección o en funciones de investigación y asesoría.

d) Haber realizado estudios de especialización en las disciplinas requeridas.

e) Edad máxima 45 años.

La descripción anterior es de carácter general, los requisitos específicos para el cargo podrá ser obtenido en la Jefatura de Personal.

El interesado deberá presentar sus expedientes y Curricula Vitae a la misma oficina del I.S.A.P. hasta el día jueves 8 de agosto, horas 18:30. Asímismo podrán recabar mayores informaciones y los formularios correspondientes.

HABER MENSUAL $b. 6.000.00

El Instituto Superior de Administración Pública, se reserva al derecho de declarar parcial o totalmente desierta la presente convocatoria.

Dirección: I.S.A.P.
Calle Carrasco N°. 1391 Esq. Avda. Busch
Teléfonos: 41186 - 50626

La Paz- 30 de julio de 1974

LA FEDERACION DEPARTAMENTAL DE VIUDAS DE POST-GUERRA DEL CHACO DE CHUQUISACA BRINDA SU APOYO A LA CARTA ABIERTA DIRIGIDA POR LA FEDERACION NACIONAL DE VIUDAS AL PRESIDENTE DE LA REPUBLICA

Sucre, 19 de julio de 1974

A la señora
Alcira B. vda. de Alexandrowicz

PRESIDENTE DE LA FEDERACION NACIONAL DE VIUDAS DE POST-GUERRA DEL CHACO
La Paz.

Distinguida Sra.;

Nos ha causado profunda satisfacción la lectura de la Carta abierta de fecha 9 de julio del pte. año, dirigida por la Federación Nacional de Viudas de Post-Guerra del Chaco a S.E. el Sr. Gral. Hugo Banzer Suárez, Presidente de la República. De su contexto, emana la inquietud é intransigencia cívica que en todo momento ha demostrado esa Federación Nacional a cuya cabeza se encuentra su dignísima persona. En efecto, es de imperiosa necesidad, en primer lugar, que el Supremo Gobierno aclare los términos contenidos en el D.S. de 14 de junio del pte. año, mediante el cual se crea y efectiviza la pensión vitalicia en favor de las Viudas de Post-Guerra del Chaco; en consecuencia se hace de imperiosa necesidad la dictación del correspondiente D.S. que Reglamente dicho D.S. de 14 de junio pdo.

En segundo lugar, y atención de la exigua suma fijada como pensión vitalicia, seria grato conseguir en rigor de justicia el pago de dichas pensiones con retroactividad al mes de ENERO pmo. pdo. del pte. año.

Finalmente, que la reglamentación antes aludida así como la cancelación de sueldos o pensiones, debe y tiene que conseguirse entre en vigencia a partir del mes del pte. año.

Por todo lo expuesto, la Asociación Departamental de Viudas de Post-Guerra de Chuquisaca, velando siempre por el bienestar de sus afiliadas, hace llegar a la Federación Nacional de su digna Presidencia su más decidido é incondicional apoyo al texto íntegro que contiene la Carta Abierta del 1 de julio pdo. del presente año. dirigida al Presidente de Bolivia Gral. Hugo Banzer Suárez. haciendo votos por que su labor continúe como hasta el presente.

Con este motivo saludamos a Ud. atentamente.

Candelaria vda. de Ríos. Elisa vda. de Benvidez.

Ministro Juan Pereda Asbún

"Fue Benjamín Miguel quien sindicó al gobierno y FF.AA. de Argentina"

- Ministro del Interior Cnl. Aé. Juan Pereda Asbún.

El Ministro del Interior, Cnl. Aé. Juan Pereda Asbún, en declaraciones a PRESENCIA señaló que fue el Jefe del PDC. Benjamín Miguel quien señaló la posible intervención de las FF.AA. argentinas en un supuesto retorno del Gral. Ovando al poder en BOLIVIA. Por lo demás, restó importancia a las "elucubraciones" que formula en un documento político el dirigente Benjamín Miguel. El Ministro Juan Pereda afirmó que las relaciones de cordialidad y amistad con el gobierno argentino son inalterables.

El Ministro del Interior, al ser entrevistado por PRESENCIA, aclaró que en ningún momento, como autoridad política del país, había acusado a las FF.AA. Argentinas de apoyar esquemas subversivos contra el gobierno del Presidente Banzer. El Ministro Juan Pereda Asbún señaló que el documento interceptado a Benjamín Miguel Jefe del PDC es el que contiene apreciaciones sobre este particular, pero que los enemigos del gobierno han tergiversado la conferencia de prensa en la que se denunció un complot subversivo que se genera entre los grupos opositores de exiliados que residen en la Argentina. El Cnl. Pereda Asbún dijo que en la conferencia de prensa que se realizó la semana pasada ante periodistas locales y corresponsales extranjeros fue muy claro al señalar que un documento del dirigente Benjamín Miguel -cuya copia fotostática se entregó a los periodistas- atribuía al General Ovando el haber logrado apoyo de las FF.AA. de Argentina para retomar el poder en Bolivia. El Ministro del Interior dijo que esa conferencia de prensa fue tergiversada en el exterior y la opinión política continental fue informada de que era "el gobierno boliviano quien formulaba acusaciones contra el de Argentina y sus Fuerzas Armadas." Al respecto, dijo que en ningún momento había acusado al gobierno argentino ni a sus FF.AA de apoyar esquemas subversivos contra el gobierno de Bolivia, sino que simplemente se remitió a entregar un documento político interceptado a Benjamín Miguel, en cuyo contenido se hallaba apreciaciones sobre este particular"

El Ministro del Interior al respecto manifestó textualmente. "Los conceptos que vierte Benjamín Miguel en la carta interceptada por nuestros organismos de seguridad, sobre un supuesto apoyo de las FF.AA. argentinas a los objetivos políticos del Gral. Ovando. Mi despacho y el gobierno que preside el Gral. Banzer en todo momento los han considerado como meras elucubraciones tendientes a recuperar vigencia dentro del campo político interno y el gobierno no le ha dado mayor importancia"

El Ministro Pereda Asbún agregó: "El Gobierno nacionalista está seguro que los principios de no intervención del gobierno argentino y sus FF.AA. son inalterables y vigentes"

NO HUBO VIOLACION DE CORRESPONDENCIA

El Ministro del Interior hizo a continuación una relación de la forma como se interceptó un sobre con documentos políticos y cartas personales que Benjamín Miguel trató de hacer llegar por intermedio de terceras personas. El Ministro dijo que en ningun momento se ha violado la correspondencia privada de ningún ciudadano en el país, sino que fueron otras las circunstancias en las que se decomisó documentos a Benjamín Miguel.

El Ministro Juan Pereda Asbún relató que el dia lunes 22 de julio en el vuelo N° 954, Benjamín Miguel se embarcó en la combinación de Braniff desde la ciudad de Buenos Aires. Dijo que esa combinación realizaba el vuelo de itinerario Buenos Aires-Asunción-La Paz-Lima. Añadió que Benjamín Miguel, al tomar esa combinación lo hizo con el propósito de trasladarse a Caracas y que cuando el avión de Braniff aterrizó en el Aeropuerto de La Paz eran exactamente las 22 y 30 del dia martes 22 de julio. Agregó que en esa ocasión, Benjamín Miguel descendió de la nave de Braniff y se dirigió al Aeropuerto donde lo esperaba una persona, a quien le hizo entrega de un sobre voluminoso. Indicó que, en instantes en que Miguel hacía entrega de este sobre, los organismos de seguridad del Estado interceptaron la entrega y se apoderaron del sobre. Agregó que una vez que se procedió a la apertura de este sobre se comprobó que contenía el documento político para los dirigentes del PDC y otras cartas de carácter personal que tenían distintos destinatarios. "El Jefe del PDC utilizó para estos fines- dijo el Ministro- un canal político, los mismos que fueron intuídos por los mecanismos de seguridad del Estado y la evidencia de ello estuvo en el mismo tenor del documento, cuya copia fotostática se entregó a la prensa".

Afirmó por último el Ministro del Interior que el gobierno del Presidente Banzer mantiene el respeto que acuerda la Constitución Política a la inviolabilidad de la correspondencia privada y que en el caso particular de Benjamín Miguel, fueron otras las circunstancias que dieron motivo al secuestro del documento político.

- REUNION CON ESTUDIANTES.- Marcos Lezama, Presidente de la Fundación "Premio Bolivariano", se reunió ayer con estudiantes del ciclo básico en un sector de la Av. Mariscal Santa Cruz. En la oportunidad, reiteró el inalienable derecho que tiene Bolivia a su territorio marítimo. Exhortó a que los bolivianos mantenga vivo ese sagrado anhelo hasta cristalizarlo definitivamente, en homenaje al Libertador Bolívar que dio el nombre a nuestra Patria. Lezama Martínez se reunió antes con los trabajadores de la Cervecería Boliviana Nacional y después con el Grupo de Alto Nivel de Estrategia y Planes del Comité Pro-Mar Boliviano.

El mensaje presidencial será leído el martes 6 de agosto

El Presidente de la República, Gral. Hugo Banzer Suárez, leerá su mensaje a la nación el martes 6 de agosto a horas 10.oo de la mañana, según el programa confeccionado por la Prefectura del Departamento.

Este detalle fue anunciado por el Prefecto del Departamento, Tcnl. Mario Escobari Guerra, quien afirmó también que los festejos patrios en conmemoración del aniversario de la fundación de la República, se reducirán al máximo, "como una demostración de lo que puede el fervor ciudadano con austeridad y menor ampulosidad"

La autoridad departamental, a tiempo de citar los números que realzarán esta celebración, dijo: "Así se dará cumplimiento a las instrucciones que a su debido tiempo fueron impartidas por el Jefe del Estado, Gral. Hugo Banzer Suárez"

El 5 de agosto, a partir de las 9.00 horas, se realizará el desfile cívico al que asistirán representaciones que no pasen de las treinta personas por cada institución, un abanderado que podría ser el mejor alumno, en caso de los colegios y en las instituciones públicas, podría ser el funcionario que reúna méritos en el trabajo que desempeña. Para terminar los festejos de ese día, a partir de las nueve horas se efectuarán verbenas populares en las plazas y mercados de las capitales de Departamento. El llamado desfile de teas (nocturno) ha sido suprimido.

Al día siguiente a las 8.30 de la mañana, el Presidente de la República procederá a izar la enseña patria en el mastil de la Plaza Murillo. A las 9.oo se realizará el Te Deum en la Catedral Metropolitana, con asistencia de autoridades civiles y militares. Para las 10.00 horas está programado el saludo del Cuerpo Diplomático acreditado ante nuestro Gobierno. Luego, el Primer Mandatario dará lectura a su informe a la Nación.

A horas 11.30 de ese mismo dia, el Jefe del Estado ofrecerá un vino de Honor a los Ministros de Estado, Cuerpo Diplomático y autoridades especialmente invitadas. A horas 12.30, se efectuará una Columna de Honor a cargo de las unidades militares acantonadas en La Paz.

Ese mismo día y para terminar los festejos del aniversario patrio, la Prefectura del Departamento ofrecerá una Peña folclórica en honor del Presidente de la República, Ministros de Estado e invitados especiales.

Presidentes de Cortes

Sostienen necesidad de crear una Comisión Codificadora Permanente

..La Conferencia de Presidentes de Cortes Superiores de Distrito del país, realizada en Santa Cruz entre los dias 23 y 27 del presente mes, considera que para la efectiva aplicación de los Códigos Penal y de Procedimiento Penal, el Supremo Gobierno concrete la instalación de organismos e instituciones que están previstos en esos cuerpos de leyes, además de la Ley de Organización Judicial, Ley de Ejecución de Penas y Sistema Penitenciario.

Se ha considerado también la necesidad de crear una comisión permanente de codificación, con la finalidad de recoger las sugerencias que entidades o personas del foro nacional hagan en torno a los códigos bolivianos.

LA CONFERENCIA

Bajo la presidencia del Subsecretario de Justicia, Dr. Gastón Ledezma Rojas, y con la asistencia de los presidentes de Cortes de los nueve departamentos de Bolivia, además de vocales adscritos de algunos distritos, se cumplió en la ciudad de Santa Cruz la II Conferencia sobre materia judicial en general y, en particular, acerca de la nueva codificación nacional, los resultados de su aplicación, las necesidades de complementación y otros tópicos afines.

Asistieron especialmente invitados el Coordinador General de las comisiones codificadoras, Dr. Wálter Morales Aguilar, Ministro de la Corte Suprema, y el Fiscal General de la Nación, Dr. René Baldivieso Guzmán.

Como se había consignado en el programa de labores, se analizó los resultados de la aplicación de las conclusiones de la I Conferencia de este tipo, realizada en Cochabamba, el año pasado. El resultado de esta evaluación resultó satisfactorio para los asistentes a esta II Conferencia.

También se mencionó en esta Conferencia el hecho de que el nuevo proyecto de Procedimiento Civil que se estudia en Sucre, consigna una parte especial sobre recursos constitucionales como Habeas Corpus, de Amparo y otros y su forma de aplicación y mecanismo.

Se comentó favorablemente la creación en algunos distritos de cuerpos de agentes coactivos de Policía Judicial, como se había recomendado en la primera conferencia.

OBSERVACIONES

Entre las observaciones hechas durante la reunión de estudios judiciales, se citó la no creación de policías judiciales técnicas, organismos que facilitan la correcta y acelerada tramitación de juicios penales. Al respecto, se lamentó que la justicia penal siga dependiendo de las policías de seguridad que pertenecen al Poder Ejecutivo. Sobre esta materia, se mencionó el hecho de que no siempre se encuentra en los agentes de Policía, "la necesaria diligencia ni probidad".

Faltan todavía, se señaló, el Régimen Penitenciario, la Caja de Reparaciones, el Registro de Antecedentes Penales, etc. Tampoco se han creado los Juzgados de Vigilancia sugeridos y aprobados en la primera reunión de Cochabamba.

Se hizo un análisis sobre aspectos relativos a la Ley de Organización Judicial, Código de Familia y sobre materia penal.

CONCLUSIONES

Entre las conclusiones finales de la II Conferencia de Santa Cruz, se consignan las siguientes: a) A un año de vigencia de los nuevos Códigos, se reconoció que éstos han sido inspirados por la experiencia jurídica moderna y que, en general, no han creado problemas en su aplicación. Se consideró que la nueva codificación es un avance dentro del ordenamiento jurídico de la nación, pero que para mejorar la eficacia de esta codificación es necesario complementarla con organismos e instituciones que están consignados en los mismos códigos. b) Al recibirse planteamientos considerados fundamentales en materia judicial, se ha considerado de mucha urgencia la creación de una Comisión Nacional Permanente de Codificación, encargada de recoger toda sugerencia estimada valiosa para una mejor codificación o aplicación de los códigos; entidad que, además, sirva de consulta de las autoridades y entes de gobierno a fin de que no se incurra en contradicciones, omisiones u otro tipo de irregularidades. c) Finalmente, se consideró la conveniencia de estudiar la posibilidad de crear un Ministerio de Justicia, encargado de coordinar las labores del Gobierno Central y del Poder Judicial.

Deterioro del ferrocarril impide trasladar asfalto para camino La Paz-Oruro

Las autoridades del Servicio Nacional de Caminos informaron a PRESENCIAque la interrupción del tramo ferroviario entre las regiones de Eucaliptus y Soledad, impide realizar el transporte de asfalto destinado a la reparación de la carretera La Paz-Oruro.

Manifestaron que el asfalto se encuentra en la ciudad de Cochabamba y la dificultad de su transporte es el problema de mayor magnitud.

El transporte del asfalto se realiza en tanques especiales de propiedad de Yacimientos Petrolíferos Fiscales Bolivianos y que mientras ENFE no rehabilite el citado tramo ferroviario, es imposible iniciar los trabajos de reparación de la carretera La Paz-Oruro, deteriorada en el sector El Alto-San Antonio.

Por otra parte, explicaron que en el tramo carretero El Alto-San Antonio, se han acumulado todos los materiales para realizar los trabajos de reparación de la carretera, pero falta el asfalto.

Las autoridades del SENAC informaron que se estudia la forma de transportar el asfalto lo más pronto posible mediante otros vehículos especiales.

Afirmaron que el asfalto existe, lo que falta es rehabilitar la línea férrea para su transporte.

EXCESO DE CARGA

El Servicio Nacional de Caminos explicó que el deterioro de la carretera La Paz-Oruro, se debe al exceso de carga de los transportistas, lo que también es responsabilidad de los importadores, aduana y, fundamentalmente, tránsito.

Informaron que existe una ley de carga para controlar el exceso de transporte en los vehículos, pero que nadie la ha hecho cumplir. Anunciaron que está en proyecto otra ley, que deberá ser aplicada en forma estricta en todas las carreteras del país para evitar esta clase de perjuicios que afectan a todos en general.

Se ha podido comprobar que el tramo Senkata-San Antonio, está prácticamente destruido y la falta de precaución de los transportistas hace que el asfalto vaya desapareciendo rápidamente convirtiendo la carretera en un camino ripiado y polvoriento.

Hoy se iniciará un coloquio sobre problemas de población

- Con auspicios del Consejo Nacional de Economía y Planificación hoy se inaugurará el Coloquio sobre problemas de población. A las 9 y 30 a.m., el ingeniero Sergio Otero Gómez pronunciará un discurso en el que enfocará los objetivos y metas de esta reunión.

De horas 10 a 11 y 15 se realizará un panel sobre "Elementos a considerar en una Política de Población". De 11 y 30 a 12 se desarrollará discusión sobre el tema, con la intervención de los asistentes. Horas 14 y 30 a 15, un representante del Ministerio de Previsión Social y Salud Pública hablará sobre "Población y Salud Pública"; de 15 a 15 y 30, el delegado de Cenafa, enfocará el tema: "Aspectos Sociológicos de la Fecundidad en Bolivia"; de 15 y 30 a 16 horas, un representante de la Corporación Regional de Desarrollo de La Paz hablará sobre "Desarrollo Regional y Población"; de 16 y 15 a 16,45, un representante del Ministerio del Interior se referirá a "Movimientos Migratorios y Población.

CNSS pagará hoy bono patriótico a los jubilados

- La Caja Nacional de Seguridad Social iniciará hoy el pago del bono patriótico al sector de jubilados en los lugares que para estos casos ya fueron establecidos en esta ciudad.

Las autoridades de la entidad manifestaron que ya se enviaron las remesas del caso a los distritos del interior para cumplir con esta obligación dentro de los términos que ha señalado el gobierno.

Se ha aclarado que para la cancelación de este bono al sector pasivo se dará cumplimiento al artículo 13 de las instrucciones impartidas por la Contraloría de la República que disponen que "el pago sea igual a la pensión mensual, siempre que el rentista no preste servicios en el sector público".

Se hizo saber también que los titulares de rentas "sólo recibirán este bono en aquella entidad o administración en la que perciben el sueldo mayor. En caso de contravención la Contraloría General de la República girará el correspondiene pliego de cargo".

- NUEVA LINEA DE COSMETICOS.- La firma importadora de productos farmacéuticos y otros, "FARMACA" introducirá próximamente en el mercado nacional, una nueva línea de cosméticos de origen francés. El anuncio fue hecho por el director-presidente de la firma, Juan D. Bothe, quien manifestó que aprovechando la estabilidad del país y las perspectivas que ofrece el mercado boliviano, ha visto por conveniente incrementar la importación de productos para el consumo y beneficio de la población nacional. La línea de artículos cosméticos es completa, para hombres y mujeres, y comprende desde jabones hasta el más fino perfume francés de la marca "Roger Y Gallet". En la foto, el señor Bothe, segundo de la izquierda, acompañado de los ejecutivos de "FARMACA" exhiben los nuevos cosméticos.

Libertaron a catedráticos

..El Ministerio del Interior puso ayer en libertad a cuatro catedráticos de la Universidad Mayor de San Andrés, accediendo así a los pedidos que en ese sentido hicieron autoridades universitarias encabezadas por el Rector Jorge Siles Salinas y organizaciones estudiantiles.

En los medios universitarios se recibió la noticia con satisfacción y se reconoció que de esa manera se ha salvado un escollo para proseguir el normal desenvolvimiento de las labores académicas.

Los catedráticos puestos en libertad son los ingenieros Orlando Cossío Romero y Dante Darocca, de la Facultad de Ciencias Puras y Naturales; el Lic. Franklin Anaya, de Economía, y el Dr. Juan Rueda Peña, de Medicina.

El Rector de la UMSA informó que el logro de este hecho se debió a la comprensión de las autoridades y a la conjunción de esfuerzos de autoridades universitarias y de estudiantes dentro de una armonía de criterios para evitar situaciones desagradables.

Los nombrados catedráticos, que fueron apresados el pasado miércoles por sindicaciones políticas, podrán restituirse inmediatamente a sus labores académicas, que ahora han ingresado a la fase de exámenes finales de cuatrimestre, según manifestó el Rector Siles.

Plan para incrementar la producción agrícola

La Unidad de Implementación y Análisis del Banco Central de Bolivia entregó un estudio al Ministerio de Asuntos Campesinos y Agropecuarios cuyo objetivo es conseguir un incremento en la producción de varios sectores de la agricultura, ganadería, avicultura y otros relacionados con estos sectores.

El estudio contiene un plan de fomento para la gestión 1974-1975.

Según información proporcionada por el encargado de prensa del citado banco, la primera prioridad se asigna al incremento de la producción de trigo, arroz, papa, quinua, leche y pastos para la ganadería.

El incremento de la producción de los mencionados rubros requeriría una ampliación de 17.500 hectáreas de terrenos y un repoblamiento de no menos de mil cabezas de ganado lechero.

El financiamiento para la primera parte sería de 94 millones de pesos bolivianos.

La segunda prioridad fue asignada al incremento de la producción de soya, maíz, grasa, carne porcina, avicultura, caña y sorgo. Se necesitaría habilitar 26.000 hectáreas de terrenos adicionales e invertir 117 millones de pesos.

La tercera parte del plan está dedicada al fomento de la producción de legumbres, cebada, maní y frutales La inversión que se demandaría para su cumplimiento sería de 6.800.000 pesos.

El cumplimiento de las tres fases del plan permitiría ampliar el área de producción agrícola nacional en 62.240 hectáreas, mientras que la inversión total sería de 371.542.205 pesos.

El financiamiento deberá correr a cargo del Gobierno, a través de sus instituciones de fomento.

Rinden pruebas finales en las universidades

..Las universidades del país ingresaron a la etapa de recepción de exámenes finales de cuatrimestre, de acuerdo a las disposiciones del calendario académico, el mismo que contempla la iniciación del próximo período de clases para el 12 de agosto venidero.

Esta actividad se prolongará en algunos casos hasta la segunda semana del citado mes, debido a postergaciones acordadas para concluir programas que sufrieron considerable alteración por la huelga estudiantil que se registró el pasado mayo.

Dicha huelga puso en grave riesgo el presente cuatrimestre, al punto que varios cursos de las carreras de Medicina y Bioquímica de la Universidad de San Francisco Xavier tuvieron que decidir la pérdida del cuatrimestre por considerar que el tiempo no les alcanzaba para concluir los programas de estudios.

En la mayor parte de las facultades y carreras de la Universidad Mayor de San Andrés, fue perceptible el afán de profesores y estudiantes para cumplir con sus deberes. La afluencia a los exámenes fue considerable.

Las autoridades universitarias han reiterado que es impostergable la fecha de iniciación del próximo cuatrimestre académico.

INGRESO

Los bachilleres que se presentaron a los exámenes de ingreso han manifestado su preocupación por el hecho de que el Consejo Nacional de Educación Superior no haya cumplido con su promesa de hacer conocer ayer las listas de los postulantes que aprobaron esos exámenes.

En los medios del CNES fue posible saber que la falla se debió a la acumulación de trabajo del Centro de Computación de la Universidad, pero que en las próximas horas se darán a conocer esos resultados.

Entretanto, ya se ha hecho convocatoria para las inscripciones para el cuatrimestre a iniciarse.

USAID donará cuatro hospitales de campaña

..El gobierno de los Estados Unidos a través de USAID, donará cuatro hospitales de campaña al Ministerio de Previsión Social y Salud Pública.

De acuerdo a la información proporcionada por autoridades de ese despacho, los hospitales de campaña son modernos y cuentan con camas, sala de cirugía, rayos X, dental y otros.

El valor de cada uno de ellos es de 50.000 dólares, sin contar el costo del transporte.

El acto de entrega se efectuará hoy a las 11.oo horas en los almacenes de USAID ubicados en El Alto y contará con la asistencia del Ministro de Salud, Cnl. Jorge Torres Navarro, y otras autoridades especialmente invitadas.

El Presidente Banzer asistió a la recepción de la Embajada del Perú

- El Presidente de la República, acompañado de su esposa, la Primera Dama de la Nación, asistió ayer a la recepción que ofreció el Embajador del Perú en Bolivia, Dr. Felipe de Bustamante, conmemorando el 153 aniversario de la fundación de su país.

El General Hugo Banzer Suárez y su esposa señora Yolanda Prada de Banzer asistieron en la ocasión al acto de condecoración de Reynando del Carpio, Director General de Protocolo de la Cancillería, otorgada por el gobierno del Perú.

Es la primera vez, que el General Banzer desde que asumió el gobierno, asiste a una recepción diplomática. En los círculos oficiales, se señaló que la presencia del Primer Mandatario en esta ocasión, tuvo el propósito de realzar los festejos del sesquicentenario de las batallas de Ayacucho y Junín que se celebrarán a fines del presente año en Lima.

Para esta ocasión, el Presidente Banzer ha comprometido su asistencia al igual que otros presidentes.

SOLUCION

El Presidente Banzer y su esposa llegaron a las 12 y 45 a la Embajada del Perú ubicada en la Calle Benito Júarez de la Florida y permanecieron hasta las 13 y 55. A su ingreso, se escucharon los Himnos Patrios del Perú y Bolivia. Seguidamente, el Embajdor del Perú en Bolivia, Felipe de Bustamante, improvisó una corta salutación. Manifestó que constituía un honor muy grande el contar con la presencia del Presidente de Bolivia y su esposa, hecho que demostraba el afecto y cordialidad existentes entre ambas naciones.

CONDECORACION

Seguidamente, en el salón principal de la Embajada del Perú, se procedió a la condecoración del Director General de Protocolo, Reynaldo del Carpio. Se dio lectura al decreto del gobierno del Presidente Juan Velasco Alvarado quien otorgaba la condecoración del collar de la Gran Cruz de la Orden del Sol del Perú por haber dedicado sus esfuerzos a intensificar las relaciones entre ambas naciones. El Embajador Felipe de Bustamante señaló que Reynaldo del Carpio tiene vinculaciones de todo orden con la República del Perú y que contaba con el afecto de su gobierno. El Director de Protocolo agradeció la distinción con un breve discurso.

El Presidente suspendió las audiencias

- El Presidente Hugo Banzer Suárez suspendió toda audiencia hasta pasados los festejos conmemorativos del aniversario de la independencia nacional, salvo aquellas que, normalmente, concede a los Ministros de Estado y altas autoridades gubernamentales y militares. La suspensión de audiencias obedece al recargo de trabajo del Mandatario, quien está aplicado a la preparación del mensaje presidencial que leerá el próximo 6 de agosto.

El Gral. Banzer Suárez instruyó que el programa de festejos para conmemorar el aniversario de la declaración de Independencia de la República, se dearrolle en un marco de austeridad y que los actos se realicen sobriamente, pero "sin descuidar el espíritu cívico y patriótico que debe caracterizar en esta oportunidad a los bolivianos".

El Jefe del Estado cumplió ayer un trabajo estrictamente administrativo. Recibió en audiencias especiales al Canciller Alberto Guzmán Soriano, con quien conversó problemas de política internacional; al Comandante General del Ejército, Gral. Carlos Alcoreza Melgarejo, para tratar problemas militares, y al Ministro de Educación, Cnl. Waldo Bernal Pereira.

Con este último, acordó la suspensión definitiva, este año, del desfile escolar durante los actos conmemorativos del 6 de Agosto.

- RECEPCION.-- Muy concurrida resultó la recepción social que ayer ofreció el Embajador del Perú en Bolivia, conmemorando el 153 aniversario de la fundación de su país. En la fotografía, a la izquierda, el Embajador Felipe de Bustamante, al centro, el General Hugo Banzer Suárez y, a la derecha, Reynaldo del Carpio que ayer recibió la condecoración de la Gran Cruz de la Orden del Sol del Perú.

Producción de petróleo en primer semetre mantuvo índices de 1973

Yacimientos Petrolíferos Fiscales Bolivianos obtuvo durante el primer semestre del presente año una producción de 1.367.557 metros cúbicos de petróleo crudo, equivalentes a 8.601.933 barriles.

La producción de crudo obtenida entre enero y junio de 1974, comparada con la del mismo período de 1973, deja advertir que YPFB ha mantenido sus índices del año pasado.

La producción de petróleo en 1973 fue de 17.261.374 barriles, lo que significó un promedio diario de 47.311 barriles. El promedio de producción en el primer semestre del presente año fue de 47.788 barriles de petróleo por día.

La producción de petróleo crudo de YPFB proviene de los campos de los departamentos de Santa Cruz, Tarija y Chuquisaca, Camiri, Tararenda, Monteagudo, Colpa, Caranda Río Grande, La Peña, Camatindi, San Alberto, Caigua, Bermejo, Toro y Tigre.

La producción mensual de crudo obtenida por YPFB en el primer semestre de 1974 fue la siguiente: enero, 241.261 metros cúbicos, febrero, 214.165 metros cúbicos, marzo, 238.165 metros cúbicos, abril, 210.663 metros cúbicos, mayo, 226.353 metros cúbicos, junio 236.949 metros cúbicos. La mayor producción correspondió a enero y la menor a abril.

El campo más nuevo de producción de petróleo de YPFB es el de Caigua, ubicado en el Departamento de Tarija. En él, la empresa petrolera estatal continúa perforando nuevos pozos de explotación.

En cuanto a la producción de gas natural, en YPFB se indicó que fue normal en el primer semestre de 1974 y que se mantuvo en un promedio de 150.000.000 de pies cúbicos por día para la exportación y los volúmenes suficientes para la demanda interna.

Iniciose primer congreso boliviano de morfología

El primer congreso boliviano de morfología se inició ayer en esta ciudad con la participación de profesionales nacionales y algunos de países vecinos.

La ceremonia inaugural se llevó a cabo en el auditorio de la Facultad de Ciencias de la Salud con la presencia de autoridades de esta repartición académica, del Ministerio de Previsión Social y Salud Pública, Consejo Nacional de Educación Superior y del Ateneo Boliviano de Ciencias Morfológicas.

FINALIDADES

El Presidente del Ateneo Boliviano de Ciencias Morfológicas, Dr. José Morales Landívar, y el Decano de la Facultad de Ciencias de la Salud, Dr. Vidal Botelho, sostuvieron que una de las principales finalidades de este tipo de reuniones es la revisión de los métodos, sistemas y programas de las disciplinas del saber científico.

El Presidente del citado Ateneo dijo que el congreso significa el paso inicial de una serie de actividades científico-educativas que en forma periódica se hará en los ámbitos universitarios del país.

Relievó la importancia que se dará en el campo de la educación superior y en lo que concierne al avance y perfeccionamiento de los sistemas de aprendizaje y enseñanza, sobre todo en los de salubridad, lo que consideró como esencial por el auge científico contemporáneo.

FALLECIMIENTO

Ha dejado de existir, confortada con los auxilios de la Santa Religión Católica y la Bendición Papal, la que en vida fue madre ejemplar. Sra.

† Dña. EDITH GUTIERREZ DE MOLINA

(Q. E. P. D.)

Armando Molina Solares, esposo; Hugo, Ericka y Mónica Edith Molina Gutiérrez, hijos; Bertha vda. de Molina, madre política; José Molina Solares, Hilda A. de Molina, Darko Lafaneo, Carmen Molina de Lafaneo, Roberto Tapia, Martha Molina de Tapia, Tte. Fernando Molina, Joonny Molina y Ramiro Molina, hermanos políticos; los tíos, primos, sobrinos y demás familiares, ruegan a sus relaciones, personas piadosas, a la Promoción Walfredo Miranda del Instituto Comercial Superior "INCOS", Fábrica "MONOPOL" Militancia de Falange Socialista Boliviana, se dignen asistir a la traslación de sus restos mortales de la extinta, al Cementerio General el día de hoy martes 30 del presente a horas 16 (4 p.m.)

El cortejo fúnebre partirá de la calle Catacora N° 1056 esq. Junín.

Atención que comprometerá la gratitud de la familia doliente.

"CASA GUZMAN", final calle Figueroa Tel. 24014 y 56207.

Banzer reiteró su confianza al Alcalde Armando Escóbar

- El Presidente Hugo Banzer Suárez reiteró su confianza al Gral. Armando Escóbar Uría y le pidió que continúe en el desempeño de las funciones de Alcalde de La Paz "con la misma honestidad y esfuerzo con que hasta ahora ha trabajado".

El Alcalde Escóbar Uría se hizo presente en el Palacio de Gobierno en las últimas horas de la tarde de ayer, para asistir a una audiencia especialmente concedida por el Gral Hugo Banzer Suárez, quien citó a su despacho al Jefe de la Comuna paceña.

En la oportunidad, el Presidente pidió al Alcalde su cooperación y decidido trabajo, hasta que entregue el mando de la nación en diciembre del próximo año.

La decisión presidencial surgió a raíz de insistentes versiones que circularon en las dos últimas semanas, acerca del relevo del Gral. Escóbar de su cargo de Alcalde de La Paz y su designación para un cargo diplomático. Una campaña se abrió también contra el Gral. Escóbar, aprovechando los festejos conmemorativos del 16 de Julio último.

Entrevistado varias veces por periodistas, el Gral. Escóbar declaró en forma invariable que su relevo de la Alcaldía estaba en manos del Presidente de la República.

No obstante, fines de la pasada semana, el Alcalde Escóbar anunció que, a partir de hoy martes, reiniciaría su programa de visitas e inspecciones a zonas y obras públicas. Hoy, precisamente, cumplirá una visita de inspección a la zona de Tembladerani y a las obras de reconstrucción de la canalización del rio Orkojahuira, gravemene afectada por el aluvión de fines de enero, a consecuencia de la rotura del embalse de la laguna de La Cumbre.

Al término de la audiencia concedida por el Presidente Banzer, el Alcalde Escóbar no hizo declaración alguna. Minutos después, la Dirección General de Informaciones de la Presidencia de la República proporcionó la información oficial.

Concluyó el encuentro de juventudes de Santa Cruz

El Primer Encuentro de Juventudes de Santa Cruz finalizó el pasado domingo en la localidad de Samaipata, con el anuncio de la Subsecretaría de Juventudes de haberse alcanzado resultados positivos. Los acuerdos adoptados serán conocidos más adelante.

Dicha repartición, dependiente de la Presidencia de la República, destacó la buena organización del encuentro, especialmente en lo que atañe al trabajo que correspondió a los anfitriones samaipateños, de quienes se dijo que brindaron una cordial acogida a las delegaciones del resto de las provincias cruceñas.

Se estimó que algo más de 120 delegados participaron en las deliberaciones del encuentro, además de profesores y alumnos de Samaipata, ante quienes el Subsecretario de Juventudes My. José Quirós y sus inmediatos colaboradores hablaron sobre el papel que corresponde a la juventud en el quehacer nacional y los alcances que tendrá el que se denominó movimiento nacional de juventudes.

El My. Quirós sostuvo que dicho movimiento se gesta en la actualidad con miras a una acción más dinámica del sector juvenil del país.

Dúo francés ofrece concierto hoy en el Teatro Municipal

Con el auspicio de la Embajada de Francia, hoy, a horas 20.oo en el Teatro Municipal, ofrecerá un concierto el dúo integrado por la violinista Adele Auriol y el pianista Bernard Fauchet.

El programa preparado incluye en su primera parte la Sonata N° 1 de Schumann, "Perfiles de sombras" de Tisne, Rapsodia N° 1 Op. 79, de Brahms y la Polonesa-Fantasia de Chopin, estas dos últimas para piano solo.

El concierto finalizará con imagenes (2° método), de Debussy y la Sonata N° 1 de Fauré.

Ambos artistas, además de sus presentaciones en los principales centros musicales de Europa, han realizado numerosas giras por Africa, Medio Oriente, Asia y Lejano Oriente.

Con su presentación en Bolivia, inician su primera gira por paises latinoamericanos.

Adela Auriol y Bernard Fauchet, luego de su presentación en La Paz, ofrecerán un concierto el nueve próximo en Cochabamba.

A sólo dos días de su llegada a La Paz, la pianista y musicóloga Camila de Villalpando sostuvo una larga conversación con los artistas visitantes.

A continuación reproducimos las partes fundamentales de la mencionada entrevista.

CAMILA DE VILLALPANDO.- Según los informes, sabemos que han realizado giras de conciertos por Asia y Africa. Quisiera que nos dieran una idea del movimiento artístico y musical de los países que visitaron en relación a la actividad similar en Europa y, por otra parte sobre cuál es el valor y el significado de la música occidental en esos continentes y cómo se ven ellos en relación a Europa.

ADELE AURIOL.- Hemos estado en importantes países como Japón, la India, etc. en los cuales hay una gran cantidad de compositores que han realizado sus estudios musicales en Europa. Estos creadores escriben de acuerdo con los cánones de la música occidental, es decir, se sujetan a las técnicas de composición imperantes en los centros europeos. Sin embargo, es necesario remarcar que en la India y en otros países hay una cultura tradicional que define este mundo como diferente del occidental.

Por ejemplo con la música hindú hay una diferencia fundamental; es la noción del tiempo. Para los hindúes el tiempo no existe, por lo tanto, un concierto puede durar una noche entera.

—BERNARD FAUCHET.- Tanto los hindúes como los africanos tienen una música horizontal, o sea polifónica, en contraposición al sentido armónico de la música occidental. Por otra parte, los hindúes que cultivan una música mas libre consideran a los franceses y su música como prisioneros de un sistema. Generalmente en la India la música no se escribe, porque abundan los improvisadores.

CAMILA DE VILLALPANDO.- Continuando con la pregunta anterior, qué pueden decirnos del panorama latinoamericano, cómo lo ven ustedes en esta primera gira?

ADELE AURIOL.- Bolivia es el primer país que visitamos, por lo tanto no tenemos una idea del quehacer musical en Latinoamérica. La única comunicación que hemos tenido, ha sido a través de los estudiantes de este continente, en el Conservatorio Nacional de Música de París, Pero ellos están sujetos a un programa musical distinto.

CAMILA DE VILLALPANDO.- Han tocado en alguna oportunidad con otros instrumentistas, en un conjunto mayor, o sólo en dúo?

BERNARD FAUCHET.- Hemos tocado con otros grupos de cámara, pero solamente en Francia. Yo he tocado solo en varias ocasiones, sin embargo, las giras las realizamos en dúo.

CAMILA DE VILLALPANDO.- Qué compositor o qué estilo prefieren ejecutar; hay alguno al que se haya dedicado especialmente? Podrían comentar algunas de las obras del concierto de hoy, que crean tiene especial interés?

ADELE AURIOL.- El estilo que más hemos trabajado con nuestros maestros, es el impresionista con Debussy, Ravel y Faure a la cabeza. También dedicamos años de estudio a los clavecinistas franceses Couperin, Rameau y Daquin. Por lo que se refiere a las graduaciones, hemos llevado al disco música barroca y contemporánea. En las giras divulgamos sobre todo la música francesa.

BERNARD FAUCHET.- En el concierto de hoy, sobresale por su novedad la obra de Tisné especialmente escrita para nosotros. "Perfiles de sombras" consta de tres movimientos: Agresión. Etereo y Fantasmal. El primero inspirado en el mimo Marcel Marceau, se caracteriza por sus pasajes muy violentos y un juego de luz y sombra, en tanto que el segundo movimiento es una especie de traducción de un estado de alucinación. Finalmente, el final del tercero podría evocar la danza de los vampiros, con toques muy ásperos del violín.

CAMILA DE VILLALPANDO.- Creen que el aprendizaje de la música de cámara se adquiere en el Conservatorio, por lo menos en sus cimientos, o solo a través de la ejecución y la práctica en conjunto de dos instrumentistas. Cuál es la experiencia que ustedes han tenido al respecto?

ADELE AURIOL.- Nosotros hemos estudiado música de cámara, primeramente en el Conservatorio, sin embargo, pensamos que la verdadera formación la hemos adquirido cuando empezamos a tocar en dúo. Consideramos al Conservatorio sólo como una base.

CAMILA DE VILLALPANDO.- Dentro de la música de vanguardia, a que compositores citarian ustedes como más representativos, sobre todo para la música de cámara?

BERNARD FAUCHET.- Tisné, Boulez, Jolivet, Boncourechlier y el conjunto de Pierre Schaeffer, del Servicio de Experimentos Musicales (Música electrónica) de Francia.

- Arriba, de izquierda derecha: El pianista Bernard Fauchet, la violinista Adele Auriol y la musicóloga Camila de Villalpando, en pleno diálogo sobre temas musicales. Abajo : Los artistas mencionados más el Sr. Michel Exdoux. Agregado de Prensa a la Embajada de Francia. El dúo visitante ofrecerá hoy un concierto en el Teatro Municipal.

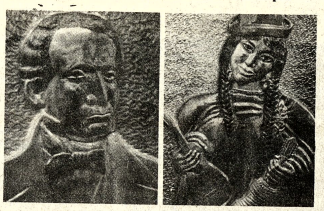

- DOS DE SERIE de repujados en cobre, que expone en el Salón Municipal el artista nacional Roberto Reynoso Suárez.

ARTE Y CULTURA

Conferencia en el Instituto de Cultura Hispánica

-Con el auspicio del Instituto de Cultura Hispánica, el Dr. José Manuel Paz, Encargado de Negocios de España, dictará hoy una conferencia sobre el tema "España e Iberoamérica ante la Ilustración".

La charla se iniciará a horas 18 y 30, en la sede del Instituto nombrado, Avenida Arce N° 2458 - Esq. Plaza Isabel la Católica.

Próximo concierto en el Municipal

En una fecha más de la temporada musical de este año, se volverán a presentar en el Teatro Municipal, la Sociedad Coral Boliviana y la Orquesta Sinfónica Nacional el jueves 1° a las 20.**. En esta oportunidad, se interpretarán la Cantata N°. 4 "CHRIST LAG IN TODESBANDEN" (Cristo Yacía en Brazos de la muerte), la Obertura de la opera "Don Giovanni" de Mozart y orquesta en re mayor del mismo compositor. El programa se cerrará con tres corales del oratorio "El Mesías" de Haendel. En el concierto mozartiano, actuará como solista el cornista boliviano Alfonso Bustamante.

Alfonso Bustamante, solista del Concierto N° 1 para corno y orquesta de Mozart, es actualmente primer corno solista de la Orquesta Sinfónica Nacional, ha egresado de la Escuela Militar de Música "Adrián Patiño, fue alumno de Curtis Saville, músico norteamericano, que prestó servicios en nuestra orquesta hace algunos años, posteriormente estudio en la Escuela de Música de la Universidad de Texas en Austin. Ha tocado varias veces como solista y como integrante del quinteto juvenil de vientos.

Cerrará el concierto, nuevamente la Sociedad Coral Boliviana, interpretando: "Glory To God", "Behold the lamb of God" y "Hallelujah" del Oratorio "El Mesías" de G. E. Haendel. Tanto el Mesías como la Cantata de Bach, han sido preparados por los codirectores de la Sociedad Coral, Carlos Seoane Urioste y José Lanza Salazar.

Cuatro Tablas que montará "El sol bajo las patas de los caballos":

Polonia: Participará con la Akademi Ruchu de Varsovia, agrupación que ha obtenido primeros premios en todos los certámenes en que ha intervenido.

Portugal: Vendrá con el grupo Comuna de Lisboa, cuyos actores han intervenido en la lucha política del nuevo Portugal.

- La Sociedad Coral y la Orquesta Sinfónica ofrecerán un concierto el próximo jueves en el Municipal. En el gráfico, un sector del Coro, durante una sesión de ensayo.

Festival mundial de teatro a partir de agosto: Caracas

CARACAS, JUL. 29 (AFP).- Venezuela se convertirá en el capital mundial del histrionismo entre el primero y el 15 de agosto próximos cuando se realice el Segundo Festival Internacional de Teatro con la participación de 19 países.

El evento se desarrollará en seis salas de Caracas y cinco de provincias: Maracaibo, Coro (ambas en la región occidental), Maracay (cerca de Caracas), Barquisimeto (centro-occidente) y Ciudad Guyana, en la zona suroriental de Venezuela.

Las salas de los espectáculos fluctuarán entre los niveles sociales y culturales más elevados y los marcadamente populares.

Paralelo al Segundo Festival Internacional se celebrará el primer simposio sobre la problemática del teatro en América Latina, aprovechando la presencia en Caracas de destacados dramaturgos, autores y críticos especialmente invitados, como es el caso del polémico Fernando Arrabal.

En el simposio serán analizados cuatro temas centrales: situación actual del teatro en América Latina y en Venezuela, el teatro universitario, teatro y sociedad, y posibilidades de desarrollo de una dramaturgia auténticamente nacional, en los países latinoamericanos.

Los países y sus conjuntos que participarán son los siguientes:

Argentina: Estará presente con dos elencos: la Agrupación de Teatro de la Universidad Nacional y Popular de Buenos Aires y el Grupo de la Ciudad, que presentarán respectivamente, "Primera Plana" y "Agresión".

Se anuncia también que vendrá al festival el Teatro de la Comedia Marplantense para montar "Un despido corriente".

Colombia: Vendrá el Teatro Popular de Bogotá con la obra "El caso Panamá" que plantea el conflicto entre Colombia y Estados Unidos por la nación del estrecho.

Costa Rica: Envía el grupo experimental Tierra Negra, que presentará "La Invasión", creación colectiva que resume la historia de esa nación.

También presentarán una pieza de teatro infantil titulada "La fábrica de muñecos".

Checosloyaquia: Estará representada por el Teatro Negro de Praga, conjunto que es considerado como uno de los más sobresalientes del mundo.

Chile (en el exilio) participará con el Grupo Latinoamericano de Parlotomimas, presentando "Cantata Santa María de Iquique".

Ecuador: Traerá el Teatro de Ensayo que montará "Boletín y elegía de las mitas".

España será representada por la compañía de Nuria Espert, considerada como una de las más prestigiosas de ese país.

Estados Unidos: Traerá dos agrupaciones: The Manhattan Project Theater Company de Nueva York y el Experimental Theater Club, también de esa ciudad, que presentarán "Alicia en el país de las maravillas", y "Pensamientos", una celebración musical, respectivamente.

Hungría: Enviará su teatro de marionetas Rayo de Sol, de la ciudad de Bekescsaba, que presentará obras para adultos.

Inglaterra: Estará en el festival con The People Show de Londres, catalogado como uno de los conjuntos más interesantes del teatro moderno europeo.

Italia: Enviará también un conjunto de gran reputación internacional como es el colectivo Di Parma.

México: Presentará "La ginecomaquia", a cargo del Grupo Circo, Maroma y Teatro.

Perú: Enviará dos agrupaciones: El Teatro Nacional Popular de Lima, que montará una adaptación libre de "Fuenteovejuna", y el conjunto

OPERARIOS

Necesitamos jóvenes OPERARIOS para varios trabajos, preferible con alguna práctica en joyería.
Presentarse por las mañanas. Sopocachi. Calle Jacinto Benavente 2230.

Feriados de agosto en el valle de SAPAHAQUI

A pocos kilómetros de esta ciudad
Fina atención de Restaurante
Asado al palo estilo yugoslavo
Vinos de la bodega del Valle
TOURIST HOTEL
Reservaciones: Telf. 63808

La Paz 27 de Julio de 1974

..Al señor
Huáscar Cajias
DIRECTOR DEL MATUTINO "PRESENCIA"
Presente.

Señor Director:

Los campesinos que suscribimos la presente nota acudimos a su hidalguía periodística del matutino que tan acertadamente dirige y estamos seguros de que será posible la incersión de los siguientes Puntos.

1.- En el último ampliado realizado en esta ciudad la C.N.T.C.B. designó como Subsecretario de AA.CC. al dirigente campesino Luis.Rojas, quien desempeña dichas funciones desde esa época, sin contar siquiera con el beneplácito de los ejecutivos nacionales, ni del propio Ministro.

2.- El referido funcionario de Estado no entiende la problemática campesina del Altiplano, reduciéndose simplemente a un monumento sentado en el sillón de la Subsecretaría, sin poder solucionar ningún problema campesino, concretamente, es un funcionario ineficaz.

3.- Los Ejecutivos de la máxima organización del campesinado boliviano, ocupados en aspectos nada sindicales no se han fijado que el Sr. Luis Rojas está abocado en dilapidar fondos del Ministerio por lo que consideramos que más resultaría que continuaria siendo padrastro de los campesinos del Chapare y menos del campesinado paceño.

4.- Finalmente el próximo Ampliado Nacional, debe sustituirlo con otro elemento de mayor sensibilidad, dinámico y conocedor de las necesidades del campesinado altiplánico y como tales tenemos muchos y profesionales que sientan por sus hermanos de raza.

Con este motivo, saludamos a usted señor Director, con las consideraciones más distinguidas.

POR LOS DIRIGENTES DE BASE DE LA PROV. INGAVI

Juan Aguilar., Dámaso Lima P., Esteban Zandalio, Jacinto Flores, Eloy Condori Q., Pedro Aduviri.

I FESTIVAL FOLKLORICO DEPARTAMENTAL

7-8 de agosto de 1974

PLAZA DE TOROS

SUCRE-BOLIVIA

COMITE DE DESARROLLO-SECCION TURISMO

"CARTA ABIERTA AL COMANDO CONJUNTO DE FUERZAS ARMADAS"

Portachuelo 16 de julio de 1974

Señores Comandantes de las Fuerzas Armadas Generales Carlos Alcoreza, Oscar Adriázola y Javier Pinto Tellería.

La Paz.
Señores Comandantes

Como boliviano amante de mi Patria, he decidido a un arriesgo de mi propia vida, dirigirme a Uds. que constituyen la síntesis de la nacionalidad, encarnada en las Fuerzas Armadas de la Nación. Es que Bolivia, en estos momentos está pendiente de lo que puede ocurrir cuando se convoque a elecciones generales.

Señores Comandantes, Hay sombras ocultas que a toda costa tratan de presionar al Gobierno, para que convoque a "breve" plazo a comicios electorales, sin meditar en las consecuencias que pueden acarrear debido a factores negativos y a elementos disolventes de la nacionalidad. El país necesita de orden, paz, tranquilidad y sobre todo de mutua comprensión entre los verdaderos bolivianos.

Desgraciadamente existen caínes y ellos son los que desean a toda costa encaramarse en el poder, valiéndose de las elecciones "populares" para reeditar actos de salvajismo y barbarie.

Señores Comandantes: Lastimosamente se quiere dañar a las Fuerzas Armadas como si fuesen cómplices o encubridoras de los delitos cometidos por malos políticos que siempre no faltan en todos los regímenes y son los causantes del desprestigio de los gobernantes. Es necesario, cueste lo que cueste, impedir la llegada al poder de los enemigos de la patria. Me pregunto yo: ¿Será posible que haya bolivianos seguidores de Castro, Debray, Allende, etc. que a la fuerza tratan de apoderarse de los destinos del país para convertirlo en escenario de violencias, crímenes, disolviendo al ejército y transformando a Bolivia en un campo de concentración estilo ruso o checo?. Medito sobre esto y me lleno de espanto al ver y oír a malos conciudadanos que afirman que es necesario "socializar al país". Esa es la triste realidad. De ahí que, las Fuerzas Armadas que son la esperanza y la base sólida de la propia nacionalidad, no "deben replegarse definitivamente" a sus cuarteles. Eso sería dejarnos vendidos a los mercenarios.

No. La misión de Uds., señores Comandantes, es la de precautelar nuestra existencia nacional y no permitir el avasallamiento de ideas foráneas que con el ideólogo Debray a la cabeza tratan de sumirnos en una "noche eterna y sin esperanza de libertad".

Por eso es que, los partidos políticos de esencia nacionalista, deberían analizar cuidadosamente la situación política del país, unirse en un sólo frente y llevar de candidato a la Presidencia a un militar que esté decidido poner punto final a las ambiciones de grupos o camarillas que son los causantes de la miseria por la que atravesamos. Nada de contemplaciones. El ejemplo lo tenemos en nuestros hermanos países Brasil y Paraguay, gobernados por militares que han sabido conducir a sus gobernados a una era de trabajo, paz y progreso.

Bolivia requiere con urgencia de una operación delicada. Hay que llevarla a cabo sin titubeo. Son las Fuerzas Armadas junto al pueblo que deben efectuar la cirugía en los órganos cancerosos de la nacionalidad antes de que sea tarde. La Patria íntegra os lo agradecerá.

Dios nos guarde a todos
Con la devoción por la Patria Boliviana, los saludo emotivamente.

Guillermo Landívar Moreno
Carnet de Identidad Nº 1594124

Sociales

REUNIONES

El Embajador del Ecuador y la señora de López han cursado invitaciones para la recepción que conmemorando el CLXV Aniversario de la independencia de su país, ofrecerán en su residencia.

Esta noche se realizará la recepción ofrecida por el Embajador del Japón, don Masao Fujimoto, despidiéndose de sus relaciones oficiales, diplomáticas y sociales al concluir su misión en nuestro país.

El Encargado de Negocios de Suiza a.i. y la señora de Quendox reunirán a un grupo de sus relaciones el próximo 1º de Agosto en que se celebra la Fiesta Nacional Suiza.

BODAS DE PLATA

Ayer celebraron sus Bodas de Plata matrimoniales los esposos Alfredo Flores B., y Aida O. de Flores.

MATRIMONIO

En días pasados fue bendecido el enlace matrimonial de la señorita Elizabeth Daysi Uría Pavón y Edgar Rolando García Muñoz.

prendas para bebés
B.V.D.®
ARTICULOS DEPORTIVOS

Misas

La familia de la que en vida fue Sra.

Dña. ANGELICA MURGUIA vda. DE BERNAL

(Fallecida en la ciudad de Oruro)

Q. D. D. G.

invitá a sus parientes, amigos y personas piadosas a asistir a la Misa que recordando los ocho días de su sensible fallecimiento se mandará a oficiar el día de mañana miércoles 31 de julio, en la iglesia de San Juan de Dios (calle Loyza) a horas 19:15 p.m.

Su asistencia a este acto comprometerá la gratitud de los dolientes

El duelo se despide en la puerta del templo.

La esposa Blanca Rico vda. de Montaño, María Milán v. de Montaño madre; los hijos Rosario M. de Ramos, Lilian M. de Linares, María Eugenia, José Luis, María Teresa y Jhonny Montaño Rico, los hermanos Julia, Sor Ana Cándia, Humberto, Bertha, Francisco y Oscar Montaño Milán, Nicolás Linares y Raúl Ramos hijos políticos, Flory F. de Montaño, Lidya M. de Montaño hermanos políticos y demás familiares del que en vida fue.

Don LUIS MONTAÑO MILAN

(Q. E. P. D.)

Ruegan a Ud. (s) se dignen asistir a la misa que recordando el tercer año de su sensible fallecimiento, mandará a oficiar el día miércoles 31 del presente a horas 11.00 en la Básilica Menor de San Francisco.

Su asistencia a este acto de piedad cristiana comprometerá la gratitud de la familia doliente.

AGRADECIMIENTO E INVITACION

Moisés Gutiérrez T. y Norah C. de Gutiérrez, padres; Jaime, Martha y Ana, hermanos, Mary Gallardo y Carlos Toranzo, hermanos políticos y demás familia del que en vida fue:

Joven JUAN CARLOS GUTIERREZ CASTRO

Expresan sus sentimientos de gratitud a Lotería Nacional de Beneficencia y Salubridad, Registro de Derechos Reales, amigos personales y demás personas piadosas que acompañaron a la familia en su dolor, e hicieron llegar sus sentimientos de pesar y ofrendas florales por la irreparable pérdida. Al mismo tiempo se permiten invitar a la Misa que recordando los ocho días de su llorado fallecimiento y por el eterno descanso de su alma, se oficiará el día Miércoles 31 de Julio a horas 19 p.m. en el Templo de San Juan de Dios.
Su asistencia a este acto de piedad cristiana comprometerá la gratitud de la familia doliente.

Alicia, Delia, Elva, Teresa, hijas; Mario, Hugo y Julio, hijos (ausentes); Antonio Soria Allende, Enrique Rodas - Peñaloza, Manuel E. Contreras, Marilia Andrade, Juanita Grof y Alicia Pintos, hijos políticos; Alfredo Loría y Leonor de Loría, hermanos políticos; los nietos, nietos políticos y demás familia, del que en vida fue.

Don ENRIQUE CABEZAS GONZALES

(Q. E. P. D.)

ruegan a Ud. (s) se dignen asistir a la misa que recordando el mes de su fallecimiento, se mandará oficiar el día de hoy, martes 30 del presente mes, a horas 19, en la Iglesia de los RR.PP. Carmelitas, Av. 20 de Octubre.
Su asistencia a este acto, comprometerá la gratitud eterna de la familia doliente.

La Paz, Julio de 1974

Tila del castillo vda. de Rivera Sotomayor, esposa; Anita Rivera Sotomayor, hija del que en vida fue.

Sr. Dr. FROILAN RIVERA SOTOMAYOR

Q. E. P. D.

Invitan a sus parientes, amigos y personas piadosas, a la Misa que recordando el primer año de su llorado fallecimiento, mandan oficiar mañana miércoles 31, en la Iglesia de la Inmaculada Concepción (Montículo de Sopocachi) a hs. 12 a.m.
Su asistencia a este acto piadoso agradecerá la familia doliente.

La Paz, 30 de julio de 1974

María Luisa Mercado vda. de Ardiles (esposa); Patricia Ardiles Mercado (hija) y demás familiares, del que en vida fue.

Cnl. San. Dr. CARLOS ARDILES IRIARTE

Agradecen profundamente a sus relaciones, al Honorable Cuerpo Diplomático al Personal de la F.A.B. personal de Comibol U.M.S.A. Colegio Deptal. de odontólogos, Automóvil Club, Rotary Club, Club Internacional, Club La Paz, La Paz Golf Club Mallasilla; y demás personas que hicieron llegar su condolencia e invitan a la misa que recordando el año de su sensible fallecimiento mandarán a oficiar el día miércoles 31 de julio a hrs. 11:30 a.m. en la Iglesia de María Auxiliadora (Prado).
Su asistencia a este acto de piedad cristiana comprometerá la gratitud de la familia doliente.
El duelo se despide en la puerta del templo.

NICO CENTELLAS GUACHALLA

Al cumplirse tres años de su partida al Más Allá, tendrá en su memoria la celebración de una Santa Misa, en la Venerable Capilla del Colegio de La Salle el día miércoles 31 del presente mes de julio, a horas 9,30 a.m.

Sus inconsolables padres y su hermana invitan e insinúan la asistencia a este acto de piedad, a sus familiares, al curso que perteneció en el Colegio de La Salle, a sus amigos y amistades.

La Paz, 30 de julio de 1974

Fallecimientos

"BOLIVAR" S.A. DE SEGUROS, participa el sensible fallecimiento de la que en vida fue su asegurada.

Dña. BRIGIDA MOLINA G.

Q. E. P. D.

María Dolores R de Loayza, y Rita de Chumacero hijas; Oscar Loayza y Victor Chumacero hijos políticos; Sara. Loayza R. Y Heidy Chumacero nietos y demás familia ruegan a sus amistades y personas piadosas se dignen concurrir a la traslación de los restos mortales de la extinta al Cementerio General el día de mañana Miércoles 31 a hs. 11 a.m.
El cortejo fúnebre partirá de la calle Chuquisaca Esq. Unión.
Favor que comprometerá la gratitud de la familia doliente.

La Paz, julio de 1974

La familia de la que en vida fue señora

ENCARNACION VILLALBA v. de HURTADO

Q. E. P. D.

tiene el sentimiento de comunicar su sensible fallecimiento acaecido en la ciudad de Cochabamba, el día 26 del presente.

Misas

Rosa Hernández v. de Ardiles, esposa; Betty A. de Strellnauer y Lic. Julio Strelnauer S., hijos; Raymond, Ingrid y Astrid Strellnauer Ardiles, nietos, hermanos, sobrinos y demás familia del que en vida fue.

Don ESTANISLAO ARDILES MONROY

Benemérito de la Patria.

Invitan a sus parientes, amigos y personas piadosas asistir a la misa que, recordando los tres meses de su llorado fallecimiento y por el eterno descanso de su alma, se oficiará el día de hoy Martes 30 de Julio a horas 12, en la Iglesia de los RR.PP. Carmelitas Av. 20 de Octubre.
Su asistencia a este acto de piedad cristiana comprometerá la gratitud de la familia doliente.

Los hermanos de la que en vida fue señorita

STAEL PALZA SOLIZ

Q. D. D. G.

ruegan a sus parientes y amigos, los acompañen en la misa, que, conmemorando el año de su sensible fallecimiento, se celebrará el día miércoles 31 del presente a hs. 11:30 en el templo de Los Padres Carmelitas.
Favor que agradecen anticipadamente.

Dr. Justino Ugarte Sánchez, Teresa Martínez de Ugarte, padres; Teresa Viviana, y Marcela Adriana, hermanas, abuelos, tíos, primos y demás familia del que fue niñito

JUSTINO MARCELO UGARTE MARTINEZ

(Q. D. D. G.)

ruegan a Ud (s) se digne (n) asistir a la Misa de Angeles, que recordando su onomástico y los dos meses de su llorado fallecimiento, se oficiará el día miércoles 31 de julio a hs. 10, en la Iglesia de Santo Domingo, (Yanacocha esq. Ingavi).
Atención que comprometerá la gratitud de la familia doliente.

La Paz, julio de 1974

El duelo se recibe por tarjeta.

AGRADECIMIENTO E INVITACION

La familia de la que en vida fue

Sra. AMALIA QUIROGA v. de DE LA RIVA

(Q. E. P. D.)

agradece a los parientes, amigos y personas piadosas que la acompañaron e hicieron llegar sus sentimiento de pesar en momentos de dolor, e invitan a la misa que recordando los ocho días de su llorado fallecimiento y por el eterno descanso de su alma se oficiará el día de mañana miércoles 31 a horas 11 y 30 en la Catedral Metropolitana de Nuestra Señora de La Paz.
Será favor que agradecerá la familia doliente.

Abel Pally; Juana P. de Infante; y René Pally (ausente) hijos; Alfonso Infante, hijo político, los nietos y demás familia de la que fue ejemplar esposa y madre,

Sra. TEODORA MORALES DE PALLY

(A. E. P. D.)

ruegan a sus amistades y personas piadosas se dignen concurrir a la Misa de Requiem que, en sufragio del alma de la extinta y recordando los 25 años de su sentido fallecimiento, se mandará oficiar el día de hoy martes, 30 del presente, a horas. 19 (7 p.m.) en el Templo de La Merced.
Su asistencia a este acto de piedad cristiana comprometerá la eterna gratitud de la familia doliente.

La Paz, julio de 1974

La familia de la que en vida fue

Sra. Doña TEODORA JIMENEZ BARRON

Q. E. P. D.

Invitan a sus familiares, amigos y demás personas piadosas; asistir a la misa que recordando los ocho días de su sensible fallecimiento y por el eterno descanso de su alma, se oficiará en la iglesia de San Juan de Dios. Favor que comprometerá la eterna gratitud de la familia doliente.

El duelo se despide en la puerta del templo.

AGRADECIMIENTO E INVITACION

La familia de la que en vida fue señora:

JULIA ERGUETA DE PEÑARANDA

(Q. E. P. D.)

Agradece a sus distinguidas amistades por su asistencia al sepelio y el envío de ofrendas florales; y ruegan asistir a sus parientes y amigos a la misa que recordando los 8 días de su sensible fallecimiento, se oficiará en la Iglesia de María Auxiliadora el día de hoy martes 30 del presente a horas 12 a.m.
Favor que comprometerá la eterna gratitud de la familia doliente.

AGENDA FEMENINA

CIRCULO DE MUJERES PERIODISTAS

Se cita con carácter de urgencia a las componentes del Círculo a la reunión que tendrá lugar mañana miércoles a horas 15 p.m. en la Asociación de Periodistas.

MESA REDONDA PANAMERICANA

Mañana miércoles a horas 11 en la residencia de la señora Alina Capriles de Céspedes se realizará una sesión de esta institución en la que se rendirá homenaje a las hermanas repúblicas de Venezuela, Colombia, y Perú.

COMITE PRO - RECLUSOS Y LIBERADOS

El próximo jueves 1º a horas 15 se realizará la reunión mensual del Comité Pro - Reclusos y Liberados, en casa de la señora Martha Nardín de Urioste, calle Fernando Guachalla 591 1er. piso.

CHOLITA MECAPAQUEÑA

El Centro Impulsor y Cultural "Mecapaca" con motivo de conmemorar su XI Aniversario de Fundación que coincide con la fiesta del 6 de Agosto, ha convocado al Segundo Concurso para elegir a la Cholita Mecapaqueña. Podrán participar en el evento todas las jóvenes de 18 a 21 años que hubieran nacido en el lugar.

GRUPO 23

Las componentes de dicha agrupación cultural, ofrecieron un agasajo a la poetisa Emma Alina Ballón en homenaje a su labor cultural.

CURSILLO DE VOLUNTARIADO

En días pasados fue clausurado el curso denominado "Hacia la Superación del Voluntariado" en su primer nivel.

Asistieron las siguientes: Sras. Concepción A. de Alvarado, Bertha de Alvarez Daza, Beatriz de Balcázar, Elena G. de Calderón, Ana María Csapek, Beatriz de Freire, Inés Jofré de Portugal, Nelly de Molina, Lilia de Montoya, Zunilda de Chiessa, Virginia de Muñóz, Elba de Villarroel, Yolanda de Zavala.

Este cursillo auspiciado por Conif y OEF fue dirigido por las técnicas Sras. Pepa M. de López, Betty Machicado y Marina de Osterman.

CLUB DEL LIBRO

Las componentes del Club del Libro "Ricardo Jaimes Freire" ofrecerán un cóctel conmemorando el X aniversario de su fundación y la posesión de su Mesa Directiva. La reunión se realizará en la casa Nº 1266 de la calle Estados Unidos esquina Haití.

PRIMER AÑO

Hoy cumple su primer año de vida la niñita HELEN GIOVANNA SOSSA FERNANDEZ. Con ese motivo será congratulada por sus padres y sus pequeñas relaciones con un té piñata.

..El señor Rafael Urquizó Mendoza ha retornado de la ciudad de Bilbao, España, después de haber asistido a un curso especial de impresión offset y dirección de Empresas Gráficas, becado por la UNESCO.

- MESA REDONDA.– Con los auspicios de la Asociación Cristiana Femenina se realizó el viernes pasado una Mesa Redonda sobre Educación del Niño que contó con la participación de destacadas profesionales.
La fotografía muestra el momento de la inauguración.

BODA BAUER SERRATE LAVAYEN AMELUNGE

- En la ciudad de Santa Cruz el día viernes 26 del presente, se realizó la boda de la Srta. Martha Bauer Serrate con el señor Luis Alberto Lavayen Amelunge, ambos pertenecientes a distinguidas familias de Santa Cruz.

El chal de la abuela tejido a crochet se impone para la noche

PARIS, 29 (AFP).- Las colecciones de modas presentadas en París para el próximo invierno pronostican con sus amplias formas, sus pesados tejidos y la profusión de pieles, un frío riguroso para esta temporada.

Los abrigos están confeccionados en tejidos espesos y las capas envolverán la figura femenina al estilo árabe, acompañadas por turbantes, encasquetados que harán resaltar las miradas de sus portadoras.

Las telas serán espesas y ligeras, con tweed trabajados, terciopelos de lana, y mohair para el día, y sedas naturales para las galas nocturnas.

La figura de la mujer 1975 será de hombros cuadrados, talle ajustado con cinturones, y caderas estrechas disimuladas debajo de amplias faldas que taparán siempre la rodilla y a veces descenderán hasta media pierna.

La amplitud de abrigos esconderá el traje sastre, casi tubular en estricta lanilla negra acompañado por blusas clásicas en satén blanco o en crepe coral, con un pañuelo corbatero.

Otro tipo de traje sastre inspirado en el estilo campesino, muestra una chaqueta corta y entallada sobre una falda amplia con pliegues o frunces y que tapa la pantorrilla.

El vestido camisero será de rigor. La amplitud será dada por un canesú redondo o cuadrado y sus pliegues estarán detenidos en el talle por un cinturon ancho.

En oposición a este último, algunos modistos decidieron lanzar un estilo de vestido tipo funda confeccionado en telas modelables que marcarán las formas femeninas.

Para las grandes recepciones y selectos espectáculos nocturnos, el satén y los crepes drapeados en colores blanco, crema y negro harán furor en vestidos ajustados, con generosos escotes disimulados por varias vueltas de collares o pectorales de oro.

Para la gran noche abundarán los bordados en perlas y las tafetas plisadas que parten del talle. La muselina tomará formas insinuantes y los enormes chales de abuelas tejidos a crochet reemplazaran a veces las estolas de piel.

Sin embargo, la piel mantiene todo su esplendor y todos los tipos fueron utilizados. Vison teñido en azul marino y frambuesa, astracán rojo fuego, marmota pelirroja, nutria natural y el zorro en su versión clara, conocido como zorro de Noruega.

Las combinaciones de pieles con cuero y gamuza se verán en abrigos deportivos mientras que para la noche el vison estará combinado en claros y oscuros.

Las botas dominarán el calzado de esta temporada. Serán altas y amplias al estilo jinete o a la rusa, con tacones altos y sólidos Y acompañarán todo el guardarropa de mañana y tarde y a veces los de gran gala.

Los sombreros serán pequeños y encasquetados: Gorros tejidos harán juego con los abrigos y los echarpes y los sombreros de piel de zorro en forma caucásica evitarán los grandes fríos.

El tejido de dos ajugas y de crochet será muy empleado en cardigans y abrigos tubulares, lo mismo que en faldas largas y en echarpes que llegarán hasta el tobillo.

BODAS DE PLATA DE LA MADRE RELIGIOSA AMALIA NAVIA RIVERO

..Es motivo de grata satisfacción referirse a un acontecimiento importante dentro de la vida de una religiosa boliviana, que el 22 de este mes cumplió sus bodas de plata de votos perpetuos. Nos referimos a la madre Filomena Amalia Navia Rivero, Religiosa del Buen Pastor.

Madre Filomena, llamada en la vida seglar Amalia, es natural de Sucre, ciudad donde cursó estudios primarios, secundarios y profesionales, titulándose como profesora en la Escuela Nacional de Maestros de esa ciudad. Después de ejercer su cátedra en Colegios Secundarios de su ciudad natal, fue nombrada Profesora de Economía Doméstica de la Escuela Normal de Sucre, y estando desempeñando ese cargo, se sintió llamada a dedicar su vida, su profesión y sus conocimientos a la vida religiosa dentro de la Congregación del Buen Pastor, haciendo cursos especiales de pedagogía religiosa en la ciudad de Lima, Perú, hizo sus votos perpetuos el 22 de julio de 1949.

De regreso a Bolivia, en esta ciudad formó parte del personal docente del Colegio Inglés Católico, primero como profesora del ciclo secundario y como Directora después, durante largos y continuos años en los cuales educó a varias generaciones de mujeres que hoy son profesionales en diversas actividades, amas de casa cuyos fundamentos de fe, de moral y de cultura fueron inculcados por esta benemérita religiosa. Trasladada a la ciudad de Cochabamba como Superiora por órdenes de su congregación, realizó allí una gran obra social como educadora, labor tan relevante que las autoridades educacionales del Distrito muestran como ejemplo de lo que puede hacer una maestra boliviana que con tan alto sentido de patriotismo quiere a su pueblo y desea que éste salga del subdesarrollo y se sienta capaz de emprender obras que signifiquen su avance cultural. Esa obra magnífica es completa, y comprende desde la construcción de un moderno edificio del llamado Hogar Santa Rosa, en el camino a Quillacollo, transformando así la pequeña escuela primaria que allí había en un moderno Instituto Técnico y Colegio secundario para la educación femenina, todo hecho con limosnas de los fieles nacionales y extranjeros. Nuevamente trasladada a su ciudad natal Sucre, a la Dirección de la Escuela Santa Eufrasia donde comenzaba a desarrollar un plan educacional tan excelente como el cumplido en la ciudad del valle, recibió órdenes de viajar al exterior, Bogotá, Colombia, donde estamos seguros que su labor será tan fructífera, tan callada como en nuestra patria, donde varias de sus alumnas inspiradas en su ejemplo siguen sus pasos en la misma congregación.

En esta pequeña crónica queremos felicitar a la Madre Amalia Navia Rivero, (en religión, Madre Filomena) en sus veinticinco años de religiosa y desearle mayores éxitos en el futuro.

D.J.N.

Fallecimiento

Ha dejado de existir, confortada con los auxilios de la Santa Religión Católica y la Bendición Papal, la que en vida fue madre ejemplar Sra.

Dña. EDITH GUTIERREZ DE MOLINA

(Q. E. P. D.)

Hugo, Ericka, Mónica Edith Molina Gutiérrez, hijos; Alberto Gutiérrez, Alicia Zurita Vallejos, padres, Isidora Vallejos vda. de Zurita, abuela; Saúl; María, Antonia, Felipe, y Luisa Zurita Vallejos Martha Arroyo de Zurita, tíos, Alida, María del Rosario, Luz Ivone Zurita Arroyo, primos, sobrinos y demás familiares, ruegan a sus relaciones personas piadosas, se dignen concurrir a la traslación de sus restos mortales de la extinta al Cementerio General el día de hoy martes 30 del Pte. a horas 16 (4 p.m:).
El cortejo fúnebre partirá de la calle Catacora Nº 1056 casi esq. Junín.
Atención que comprometerá la gratitud de la familia doliente.

Misa

Hilda García v. de Birhuétt, esposa, Enrique y Elizabeth, hijos, hermanos y demás familia del que en vida fue Sr.

Lic. ENRIQUE BIRHUETT SORIA

(Q. E. P. D.)

ruegan a sus parientes, amigos, personas piadosas, especialmente a Y.P.F.B., Caja Petrolera de Seguridad Social, Club Social Petrolero, Colegio de Economistas Corporación Boliviana de Fomento, y demás Instituciones a las que pertenció se dignen asistir a la misa que en sufragio de su alma y recordando el mes de su llorado fallecimiento se oficiará el día de hoy martes 30 de julio a horas 19.00 (7:00 p.m.) en la Iglesia de San Juan de Dios Calle Loayza.
Favor que comprometerá la eterna gratitud de la familia doliente.

Hoy en la historia

Hoy es martes, 30 de julio, el día número 211 de 1974. Quedan 154 en el año.

EN UN DIA COMO HOY DE:

1626- Comienzan las obras para la edificación de La Sorbona, en París.

1762- Los ingleses ocupan el castillo del morro en La Habana.

1826- Combate entre la escuadrilla argentina mandada por el almirante Guillermo Brown y la brasileña a las órdenes de Juan Pascal Grenfell en los pozos, frente a Buenos Aires.

1863- Hijo de unos modestos granjeros de ascendencia irlandesa y escocesa, nace a pocas millas de Detroit Henry Ford. Su educación fue tan elemental que no llegó nunca a leer con fluidez ni a expresarse correctamente por escrito. Pero en 1896 construyó su primer automóvil, y en 1903 fundó lo que, andando el tiempo, sería una de las grandes empresas automotrices del mundo: la Ford Motor Company. Murió en 1947.

1887- Se termina la cimentación de la Torre Eiffel

alumag
ANTI-ACIDO
Cada tableta 45 Ctvs.
en todo el país.

PRESENCIA
Deportes
La Paz, Bolivia, martes 30 de julio de 1974

resfríos...gripes
ANTIGRIPAL
COMPUESTO
cada tableta 60 Ctvs.
en todo el país.

Santa Cruz y Bolívar juegan hoy en básquet

Huanuni y Law en el preliminar

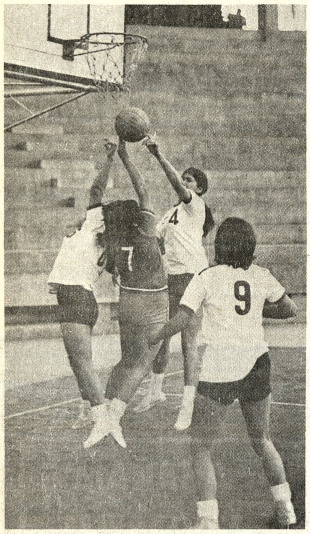

..Con tres atrayentes encuentros, proseguirá esta noche el campeonato oficial de básquetbol de primera división en la cancha "B" del coliseo Ciudad de La Paz.

En el preliminar, a las 19 horas, se enfrentarán los quintetos femeninos de Huanuni y Law, en un lance que puede alcanzar contornos bastante interesantes por la situación que ocupan ambos rivales en las posiciones generales de la competencia.

Luego, a las 20, en la misma categoría, Simón Bolívar se las verá con Colonia en otro lance llamado a satisfacer la expectativa de los aficionados.

Finalmente y cerrando el programa nocturno, a las 21 horas medirán fuerzas los conjuntos masculinos de Mariscal Santa Cruz y Simón Bolívar, urgidos de puntos para consolidar sus pretensiones.

Actuará como fiscal de turno, el delegado del Club Gimnasia y Esgrima.

PROGRAMA PARA EL VIERNES

El viernes se cumplirá una nueva jornada, de acuerdo al siguiente programa:

Horas 19.- Damas: Magisterio-Municipal. 20.- Damas: Simón Bolívar-Universitario. 21.- Varones: Municipal-Jaime Laredo.

- PROSIGUE EL BASQUET.- Una nueva fecha del Torneo Oficial de Básquetbol se cumplirá esta noche en el Coliseo Cerrado, cancha Nro. 2.- El cotejo de fondo estará a cargo de los elencos masculinos de Mariscal Santa y Simón Bolívar

Juegos Bolivarianos

Adjudicaron provisión de material deportivo

La provisión de material y equipo deportivo para los entrenamientos y preparación de los conjuntos que nos representarán en los Octavos Juegos Bolivarianos, fue adjudicada a cuatro firmas por la Junta de Almonedas reunida ayer en el despacho de la Secretaría General de Deportes.

En efecto, ayer se reunió la Junta de Almonedas bajo la presidencia del doctor Guillermo Bulacia y asistencia de representantes de la Presidencia de la República, Ministerio de Industria y Comercio, Ministerio Público, Ministerio de Finanzas, Contraloría General de la República, Cámaras de Industria y Comercio y del Comité Organizador de los Juegos, procediendo a la apertura y consideración de las propuestas.

Una vez hecho el análisis correspondiente, la Junta de Almonedas aprobó, por unanimidad, las siguientes adjudicaciones:

Licitación 3|74.- Material Deportivo.

Para atletismo a la firma Max Edelman, representante de la línea Turnmeyer, de Alemania, por la suma de $US.101.899.61 CIF Arica.

Para boxeo a la firma LAC Ltda., representantes de la misma línea alemana, por valor de $US. 6.800.22 CIF Arica.

Equipo Deportivo para atletismo a la firma Max Adelman por un valor de $US. 101.466.95 CIF Arica y a la firma Kavlin, representante de la línea Omega de Suiza por 54 cronómetros $US. 3.756.40 CIF La Paz.

Para pesas, a la firma LAC Ltda. representantes de la línea Eleiko de Suecia, por un valor de $US. 14.843.85 CIF-Arica.

Para gimnasia a la firma LAC Ltda. representantes de la línea Nissen Corp. de los Estados Unidos por un valor de $us. 62.597.03 CIF-Arica. A la Casa Kavlin por dos cronómetros $US. 139.12 CIF-La Paz.

Para boxeo, a la firma LAC Ltda., representantes de la línea Berg, por un valor de $US. 7.275.03 CIF-Arica.

La licitación 4|74 convocada para el techado de la piscina de Obrajes, fue declarada desierta en razón de haber concurrido una sola firma y no un mínimo de tres como establece la ley para el primer llamamiento. En consecuencia, se resolvió llamar a propuestas por segunda vez a partir del 30 del presente y con un plazo de veinte días.

Bolívar y Bata juegan mañana

..Bolívar y Bata de Cochabamba, protagonizarán mañana en jornada nocturna, un atrayente encuentro de carácter amistoso en el estadio Hernando Siles a beneficio del Colegio Técnico Mixto Fabril 18 de Mayo.

El hecho de que tanto Bolívar como Bata actúen con todos sus elementos titulares, será motivo para que el lance alcance contornos sobresalientes, sumándose al espectáculo la presencia de numerosos aficionados que, sin duda, no retacearán su concurso para un fin tan noble como es el de cooperar a un colegio fabril en su afán y esfuerzo por conseguir el material y el equipamiento necesario de sus aulas.

El partido ha sido organizado por la Asociación de Padres de Familia y Profesores del Colegio Fabril 18 de Mayo y patrocinado por el Ministerio del Trabajo que correrá con los gastos de traslado y permanencia de la delegación de Bata. Bolívar, por su parte, jugará en forma gratuita gesto que ennoblece a dirigentes.

El festival noc comenzará a las 18.30 hor un encuentro entre los cionados del Colegio Aya Colegio Fabril. Luego s frentarán el seleccionado y 1º de Mayo y cerra programa lo harán, a l horas, Bolívar y Bata de bamba.

Los precios serán pop para facilitar una mayo currencia.

Dibos y José Lu ganaron en mo

GUAYAQUIL, 29 (AP peruanos Enrique Dibos Luy han sido los triunfado Torneo Internacion'al Mo con motivo de las celebr del aniversario de la fun de Guayaquil.

Enrique Dibos gan categoría de 250 cc c puntos, segundo Guy Bo Perú con 17 puntos y Roberto Booth también con 21 puntos.

En la categoría 125 c José Luy del Perú con 6 segundo fue Rafael Aro del Ecuador con 12 p tercero Patricio también ecuatoriano puntos.

Las competencias cumplieron en los terre hipódromo Santa Cecilia

Falleció el dirigente J. Cardona

- Víctima de un infarto, falleció ayer en la esquina Ballivián-Colón el Primer vice-presidente de la Federación Boliviana de Fútbol, señor Jorge Cardona, quien se encontraba en esta ciudad realizando gestiones para llevar un equipo profesional a Sucre.

El dirigente desaparecido se encontraba en compañía del Cnl. Julio Lara, titular de la Asociación local de Fútbol, cuando le sobrevino el infarto que le produjo la muerte en forma instantánea aproximadamente a las 16 horas.

Los restos del señor Cardona se velaron desde anoche en el local de la Asociación.

El ex-dirigente vino a La Paz con el objeto de contratar a Municipal o Bolívar

- REMATA PALACIOS.- Palacios de The Strongest frente al arco "petrolero" defendido por Carlos Conrado Jiménez. Empató Strongest pero continúa buscando la fórmula que permita a su delantera ser más efectiva.

Cerro Porteño y Olimpia consolidaron posiciones

..ASUNCION, Jul. 29 (AFP) - El bicampeón Cerro Porteño, en el puesto de líder y el Olimpia a cinco puntos de escolta, consolidaron sus posiciones en el campeonato paraguayo de fútbol al batir el domingo a Nacional y Rubio Nu respectivamente.

Los resultados de la sexta fecha, segunda rueda, del torneo de honor, fueron: Cerro Porteño uno Nacional cero; Olimpia dos, Rubio Nu uno; River Plate cero, Libertad tres; Sportivo Luqueño dos, General Caballero uno y Sol de América uno, Guaraní cero.

Las posiciones en el fútbol paraguayo quedaron como sigue: Cerro Porteño 26 puntos; Olimpia 21; Nacional y Libertad 15; Sportivo Luqueño 14, Rubio Nu, General Caballero y Guaraní 13; River Plate y Sol de América, 10 puntos.

River Plate y General Caballero, debido al promedio desfavorable son los que están directamente amenazados con el descenso de categoría.

Posesionan a Bulacia el juev en la Secretaría de Deporte

- El ex-Ministro de Información y Deportes, doctor Guillermo Bulacia Salek, será posesionado el jueves 1º de Agosto como Secretario General de Deportes.

El doctor Bulacia, fue invitado por el Presidente de la República para ocupar estas altas funciones de dirección del deporte con carácter nacional, pero por diversas cunstancias hasta el m no pudo asumir dicho c

La información rela con la fecha de posesió nueva autoridad, tras ayer en medios que mer señalándose además, ceremonia se cumplirá Palacio de Gobierno.

Suspendieron a Gatto 4 matchs

- Domingo Gatto La Roca, del club Mariscal SAnta Cruz fue suspendido anoche por el Tribunal de Disciplina y Penalidades de la AFLP por el lapso de cuatro partidos.

En realidad, en el fallo, no especifica el artículo aplicado, pero según informaciones, este jugador ofendió al juez del partido que su equipo perdió con Municipal.

Se anticipó anoche que Mariscal Santa Cruz apelará dicho castigo, y que recusó al juez Enrique Guardia por su arbitraje deficiente. También se conocieron otros castigos.

Juan Alvarez del Primero de Mayo, dos partidos; G. Delgadillo del Mariscal Braun tres partidos; J. Dávila del Ferroviario dos partidos; Hugo Yeppez, del Olympic 2 partidos y Almícar Maldonado del Ferroviario con dos partidos.

También se aplicaron castigos en la sección Primera Aficionados, pese a que la semana anterior los dirigentes de esta sección hicieron ver que el colegio de árbitros de la AFLP anda mal.

Trinidad organizará torneo Nal. juvenil

El Campeonato Nacional Amateur de Fútbol correspondiente a 1974; se disputará en la ciudad de Trinidad, de acuerdo a la resolución adoptada el sábado por el Consejo Amateur de la Federación reunido en Cochabamba.

En principio se designó como sede de esta competencia a Potosí a pedido de su representación, pero sus delegados no concurrieron a la reunión del sábado último en Cochabamba. Tal ausencia se la consideró como falta de interés para organizar el certamen, razón por la cual se acordó que el Nacional se dispute en la ciudad de Trinidad.

En consecuencia, los dirigentes de la Asociación Beniana de Fútbol, asumirán la enorme responsabilidad de organizar el evento.

- ACCION INTENSA.- Litoral ahogó las esperanzas de 31 de Octubre el sábado pasado, venciéndolo por 1 - 0. En la escena aparece el jugador "tricolor". Encinas que de palomita cabecea un centro, anteponiéndose a la acción de Almagro.

- ALMORZANDO CON SUS FAVORITOS.- Ayer, se cumplió una nueva emisión del prog "ALMORZANDO CON SUS FAVORITOS", de la Cabalgata Deportiva Philips por Radio verso. Este orginal programa, se irradió directamente desde el lujoso restaurant "Las Veg intervinieron. Oscar Crespo. Jorge Burgoa. Arturo Galazar y Achi de Bolivar.

Los italianos soportarán consecuencias del Mundial

..MILAN, 29 (AP) - El mediocre desempeño de los astros del fútbol italiano en el reciente campeonato mundial, en que la selección nacional fue eliminada en la primera rueda, podría costar reducciones de ingresos para los futbolistas italianos más renombrados.

Varios clubes de la Liga Mayor italiana que lidian con graves déficits a causa de los salarios principescos pagados hasta ahora a los jugadores, manifestaron su intención de reducir en varios millones de liras los salarios de sus astros máximos para la próxima temporada.

Se trata de una política de austeridad que los expertos pronostican será más fácil por la decepcionante actuación de varios astros en Alemania.

Entre los futbolistas que tendrían que aceptar reducciones de sus ingresos en relación con los del año anterior figuran Gigi Riva, Sandro Mazzola y Gianni Rivera, todos integrantes del equipo mundialista italiano.

El año pasado los principales astros de la Liga Mayor Italiana consiguieron contratos de hasta 60 millones de liras (84.000 dólares) por un año, aparte de los premios que les conceden los clubes por puntos ganados en el campeonato.

Se espera que los jugadores resistan la reducción de sus contratos en las negociaciones contractuales que comenzarán el mes próximo.

Paulo César impresionó en Marsella

MARSELLA, (AP).- El internacional brasileño Paulo César, jugó esta noche su primer partido, amistoso, con el Olympique de Marsella y tuvo una brillante actuación.

Paulo César se lució sobre todo en la primera parte del partido contra Paris Saint Germain a pesar de que el club parisiense ganó por 4-1.

Ferroviario jugará sábado en el Lastra frente a Alas

- Independiente Alas y Ferroviario, jugarán el sábado próximo en una nueva fecha del Torneo Oficial de la Primera "B". En la reunión ordinaria de anoche se acordó los dos fixtures de los días 3 y 10 de Agosto.

SABADO 3 DE AGOSTO.- Estadio Luis Lastra: Diamantes vs Porvenir; Olympic vs. América y en el cotejo de fondo: Alas cotejará con Ferroviario.

DOMINGO 4 DE AGOSTO: Estadio Siles : Obrero Royal vs. Primero de Mayo y Mariscal Braun vs. Unión Maestranza.

SABADO 10 DE AGOSTO: Estadio Hernando Siles: Mariscal Braun vs. Obrero Royal; Ferroviario vs. Diamantes y Primero de Mayo se medirá con Olympic.

El Consejo Central de la Primera "B", se reunirá sólo el próximo martes, 13, luego de los feriados de Agosto.

Pura práctica
Aprenda a conducir en tres semanas
En vehículos flamantes.
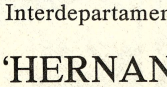
"Indianápolis"
ACADEMIA DE AUTOMOVILISMO
Av. Mariscal Santa Cruz esq. Yanacocha

prendas para bebés
B.V.D.®
ARTICULOS DEPORTIVOS

HOY GRAN REAPERTURA HOY
CINE ROXY
CON LA MEJOR SELECCION DE FILMS
SIETE VECES
MAS ESPECTACULAR
MAS SENSACIONAL
MAS EXPLOSIVA

7 TRAMPAS PARA UN ESPIA
A COLORES
ESTRENO EXCLUSIVO
CINE ROXY
Matinée, Tanda y Noche doble con: Vicente Fernández en:
"ENTRE MONJAS ANDA EL DIABLO"

MAÑANA
MIERCOLES
DESDE HORAS
18.30
MAÑANA

Gran encuentro Interdepartamental de FUTBOL
ESTADIO "HERNANDO SILES"
BATA de Cochabamba
BOLIVAR de La Paz
2 INTERESANTES PRELIMINARES 2
Partido en beneficio del COLEGIO TECNICO MIXTO FABRIL "18 DE MAYO"

MAÑANA
MIERCOLES
DESDE HORAS
18.30
MAÑANA